



**PARCO OGLIO NORD**

ENTE DI DIRITTO PUBBLICO

***PIANO TRIENNALE DI  
PREVENZIONE DELLA  
CORRUZIONE E PER LA  
TRASPARENZA***

***2021-2023***

APPROVATO CON DELIBERA DEL CONSIGLIO DI GESTIONE N. 09 DEL 25/02/2021

## **1. FINALITÀ E OBIETTIVI DEL PIANO**

Con la legge 6.11.2012, n. 190 il legislatore ha disciplinato le azioni per prevenire e reprimere la corruzione e l'illegalità nella Pubblica Amministrazione. Essa ha previsto che ogni Ente Locale si doti di un "*Piano Triennale di Prevenzione della Corruzione*", il quale deve avere un contenuto concreto per attuare forme di contrasto del relativo fenomeno in coerenza con i contenuti del Piano Nazionale Anticorruzione (P.N.A.). L'art. 1, comma 9, ne indica le finalità e i contenuti:

- individuare le attività, nell'ambito delle quali è più elevato il rischio di corruzione, raccogliendo le proposte dei dirigenti, elaborate nell'esercizio delle proprie competenze.
- prevedere, per le attività individuate ai sensi della lettera a), meccanismi di formazione, attuazione e controllo delle decisioni idonee a prevenire il rischio da corruzione;
- prevedere, con particolare riguardo alle attività individuate ai sensi della lettera a), obblighi di informazione nei confronti del responsabile anticorruzione, chiamato a vigilare sul funzionamento e sull'osservanza del piano;
- monitorare il rispetto dei termini, previsti dalla legge o dai regolamenti, per la conclusione dei procedimenti;
- monitorare i rapporti tra l'amministrazione e i soggetti che con la stessa stipulano contratti o che sono interessati a procedimenti di autorizzazione, concessione o erogazione di vantaggi economici di qualunque genere, anche verificando eventuali relazioni di parentela o affinità sussistenti tra i titolari, gli amministratori, i soci e i dipendenti degli stessi soggetti e i dirigenti e i dipendenti dell'amministrazione;
- individuare specifici obblighi di trasparenza ulteriori rispetto a quelli previsti da disposizioni di legge, se e di quanto ne sia avvertita la necessità in relazione allo stato complessivo dell'organizzazione quale essa è in concreto al momento dell'elaborazione del Piano Triennale di Prevenzione della Corruzione (P.T.P.C.).

La Commissione indipendente per la Valutazione, la Trasparenza e l'Integrità delle amministrazioni pubbliche (C.I.V.I.T.) oggi Autorità Nazionale Anti Corruzione (ANAC) ha approvato il Piano Nazionale Anticorruzione (P.N.A.) con deliberazione 11.09.2013 n. 72. Rispetto ad esso, il Parco Oglia Nord ha predisposto il proprio Piano Triennale di Prevenzione della Corruzione (P.T.P.C.) coerente con il piano nazionale.

Detto piano contiene gli obiettivi strategici che il Parco ha individuato per lo sviluppo delle azioni di prevenzione a livello locale e fornisce indirizzi e supporti ai fini dell'applicazione delle misure previste nel suddetto piano.

## ***RIFERIMENTI NORMATIVI***

Il presente Piano è stato predisposto ai sensi della:

- LEGGE 6 novembre 2012, n. 190 s.m.i. (D.L. 21.06.2013 n. 69 convertito in legge 9.08.2013 n. 98) .

Disposizioni per la prevenzione e la repressione della corruzione e dell' illegalità nella pubblica amministrazione;

- Circolare n. 1 del 25.01.2013 emanata dalla Presidenza del Consiglio dei Ministri – Dipartimento della Funzione Pubblica e delle Linee di Indirizzo emanate dalla Commissione per la Valutazione, l'Integrità e la Trasparenza (C.I.V.I.T.);

- DECRETO LEGISLATIVO 31 dicembre 2012, n. 235 - Testo unico delle disposizioni in materia di incandidabilità e di divieto di ricoprire cariche elettive e di Governo conseguenti a sentenze definitive di condanna per delitti non colposi, a norma dell'articolo 1, comma 63, della legge 6 novembre 2012, n. 190;

- D.Lgs. 30 marzo 2001 n. 165, art. 16, comma 1, lett. l-bis), lett. l-ter) e lett l-quarter);

Intesa tra governo, Regioni ed Enti locali per l'attuazione dell'art. 1, comma 60 e 61 della legge 6 novembre 2012, n. 190, recanti disposizioni per la prevenzione e la repressione della corruzione e dell'illegalità nella Pubblica Amministrazione.

- D.Lgs 8 aprile 2013, n. 39 - Disposizioni in materia di inconfiribilita' e incompatibilita' di incarichi presso le pubbliche amministrazioni e presso gli enti privati in controllo pubblico, a norma dell'articolo 1, commi 49 e 50, della legge 6 novembre 2012, n. 190.
- D.Lgs. 14 marzo 2013, n. 33 Riordino della disciplina riguardante gli obblighi di pubblicità, trasparenza e diffusione di informazioni da parte delle pubbliche amministrazioni;
- Delibera 11.09.2013 n. 72 e relativi allegati - CIVIT Approvazione del Piano Nazionale Anticorruzione.

Il Piano Triennale della Prevenzione della Corruzione e della Trasparenza del *Parco Regionale Oglio Nord* viene ora aggiornato tenendo conto delle disposizioni normative più recenti, in particolare, oltre alla legge n. 190/2012, la circolare n. 1/2013 del Dipartimento della Funzione Pubblica, il Regolamento recante il codice di comportamento dei dipendenti pubblici, a norma del decreto legislativo 30 marzo 2001, n. 165, approvato con D.P.R. n. 62 del 16/04/2013, le Linee di indirizzo del Comitato interministeriale per la predisposizione del Piano Nazionale Anticorruzione da parte del Dipartimento della funzione pubblica, il Piano Nazionale Anticorruzione approvato da CIVIT (ora A.N.A.C.) con delibera n. 72/2013, il Decreto-legge 24 giugno 2014, n. 90, convertito in legge 11 agosto 2014, n. 114, la determinazione di ANAC n. 8 del 17 giugno 2015, la determinazione di ANAC n. 12 del 28 ottobre 2015 denominata “*Aggiornamento 2015 al PNA*” con la quale l’ANAC aveva fornito indicazioni integrative e chiarimenti rispetto ai contenuti del precedente PNA, ed infine l’allegato 1 al PNA 2019 “*Indicazioni metodologiche per la gestione dei rischi corruttivi*”, che integra ed aggiorna i precedenti PNA.

### 3. I SOGGETTI DELLA PREVENZIONE

In base a quanto stabilito dall’allegato 1 del PNA 2019, i soggetti coinvolti **nel sistema di gestione del rischio corruttivo** sono:

Figura 2 - Gli attori coinvolti nel sistema di gestione del rischio

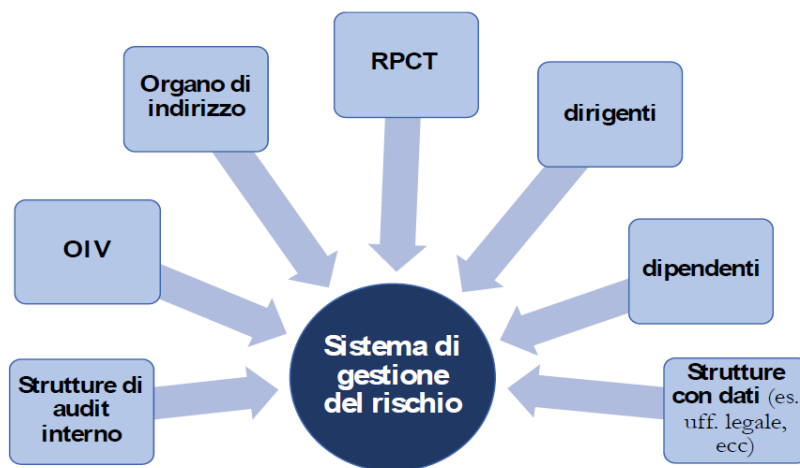

#### 3.1. Il Responsabile per la prevenzione della corruzione e della trasparenza (RPCT) – compiti e funzioni

Il Responsabile della Prevenzione della corruzione per il Parco Oglio Nord è il Direttore.

Lo stesso dovrà adottare le azioni idonee preordinate:

- a proporre il “*Piano Triennale di Prevenzione alla corruzione e della trasparenza*” all’approvazione del Consiglio di Gestione;
- svolgere i compiti indicati nella circolare del Dipartimento della funzione pubblica n. 1 del 2013 e i compiti di vigilanza sul rispetto delle norme in materia di inconfiribilità e incompatibilità (art. 1 l. n. 190 del 2013; art. 15 d.lgs. n. 39 del 2013);

- elaborare la relazione annuale sull'attività svolta e ne assicura la pubblicazione (art. 1, comma 14, del 2012);
- coincide con il Responsabile della Trasparenza e ne svolge conseguentemente le funzioni (D.Lgs. n. 97/2016);
- ha il potere di indicare agli Uffici di Disciplina i nominativi dei dipendenti inadempienti (PNA 2016);
- ha il dovere di segnalare all'organo di indirizzo e all'OIV le criticità nella applicazione delle norme (PNA 2016);
- svolge i procedimenti disciplinari nell'ambito della propria competenza (art. 55 bis d.lgs. n. 165 del 2001);
- provvede alle comunicazioni obbligatorie nei confronti dell'autorità giudiziaria (art. 20 d.P.R. n. 3 del 1957; art.1, comma 3, l. n. 20 del 1994; art. 331 c.p.p.);
- propone l'aggiornamento del Codice di comportamento;

L'RPCT, considerate le ridotte dimensioni dell'Ente, ritiene di non avvalersi di strutture di vigilanza ed audit interno, previste dal PNA 2019.

### ***3.2. L'organo di indirizzo politico – il Consiglio di Gestione***

- designa il Responsabile della Prevenzione della Corruzione e Trasparenza (art. 1, comma 7, della l. n. 190 e D.Lgs. n. 97/2016) e ne comunica il nominativo ad A.N.A.C., utilizzando il modulo pubblicato sul sito istituzionale dell'Autorità (PNA 2016);
- adotta il Piano Triennale della Prevenzione della Corruzione (art. 1, commi 8 e 60, della Legge n. 190/12), che deve contenere gli obiettivi strategici in materia di prevenzione della corruzione e della trasparenza: l'assenza di tali obiettivi può essere sanzionato (D.L. n. 90/14);
- adotta tutti gli atti di indirizzo di carattere generale, che siano direttamente o indirettamente finalizzati alla prevenzione della corruzione;
- attua le necessarie modifiche organizzative per assicurare al RPCT funzioni e poteri idonei allo svolgimento del ruolo con autonomia ed effettività;
- valorizzare, in sede di formulazione degli indirizzi e delle strategie dell'amministrazione, lo sviluppo e la realizzazione di un efficace processo di gestione del rischio di corruzione (PNA 2019);
- tenere conto, in sede di nomina del RPCT, delle competenze e della autorevolezza necessarie al corretto svolgimento delle funzioni ad esso assegnate e ad operarsi affinché le stesse siano sviluppate nel tempo (PNA 2019);
- assicurare al RPCT un supporto concreto, garantendo la disponibilità di risorse umane e digitali adeguate, al fine di favorire il corretto svolgimento delle sue funzioni (PNA 2019);
- promuovere una cultura della valutazione del rischio all'interno dell'organizzazione, incentivando l'attuazione di percorsi formativi e di sensibilizzazione relativi all'etica pubblica che coinvolgano l'intero personale (PNA 2019).

In particolare, in coerenza con le rilevanti competenze in materia di accesso civico attribuite al RPCT dal D.lgs. n. 97/2016, il PNA 2016 ha rafforzato il suo ruolo consigliando che il RPCT sia dotato di una struttura organizzativa di supporto adeguata al compito e che abbia poteri effettivi, preferibilmente con specifica formalizzazione. Ove non possibile, il Consiglio di Gestione può rafforzare la struttura di supporto mediante appositi atti organizzativi che consentano al RPCT di avvalersi di personale di altri uffici (p.e. servizi di staff per Controlli Interni, Performance).

### **3.3. RASA - Responsabile dell'Anagrafe Unica delle Stazioni Appaltanti**

Quale ulteriore misura organizzativa di trasparenza in funzione di prevenzione della corruzione, e ai sensi di quanto disposto dall'articolo 33-ter del Decreto Legge del 18 ottobre 2012 n. 179, l'ente Parco viste le dimensioni organizzative ridotte, ritiene di attribuire il ruolo di RASA allo stesso RPCT, per lo svolgimento delle funzioni previste dalle norme ad oggi vigenti.

### **3.4 Il Nucleo di Valutazione e gli altri organismi di controllo interno**

- considerano i rischi e le azioni inerenti la prevenzione della corruzione nello svolgimento dei compiti ad esso attribuiti;
- svolgono compiti propri connessi all'attività di prevenzione della corruzione nel settore della trasparenza amministrativa;
- offrire, nell'ambito delle proprie competenze specifiche, un supporto metodologico al RPCT e agli altri attori, con riferimento alla corretta attuazione del processo di gestione del rischio corruttivo (PNA 2019);
- fornire, qualora disponibili, dati e informazioni utili all'analisi del contesto (inclusa la rilevazione dei processi), alla valutazione e al trattamento dei rischi (PNA 2019);
- favorire l'integrazione metodologica tra il ciclo di gestione della performance e il ciclo di gestione del rischio corruttivo (PNA 2019).

### **3.5. Tutti i dipendenti dell'amministrazione**

- partecipano al processo di gestione del rischio;
- osservano le misure contenute nel P.T.P.C.;
- segnalano le situazioni di illecito al proprio responsabile;
- segnalano casi di conflitto di interessi;

È opportuno che i **dipendenti partecipino** attivamente al processo di gestione del rischio e, in particolare, alla attuazione delle misure di prevenzione programmate nel PTPCT.

**Tutti i soggetti che dispongono di dati utili e rilevanti** (es. uffici legali interni, uffici di statistica, uffici di controllo interno, ecc.) hanno l'obbligo di fornirli tempestivamente al RPCT ai fini della corretta attuazione del processo di gestione del rischio.

### **3.6. I collaboratori a qualsiasi titolo dell'amministrazione**

- osservano le misure contenute nel P.T.P.C.;
- segnalano le situazioni di illecito;

### **3.7. I soggetti titolari di incarichi o designati per il loro conferimento osservano le misure contenute nel P.T.P.C.;**

- segnalano le situazioni di illecito ;

## **4. PROCEDURE DI FORMAZIONE ADOZIONE DEL PIANO**

1. Entro il **30 dicembre** di ogni anno il Responsabile per la prevenzione, anche sulla scorta delle indicazioni raccolte dai vari uffici, elabora il Piano di prevenzione della corruzione, recante l'indicazione delle risorse finanziarie e strumentali occorrenti per la relativa attuazione, e lo trasmette al Presidente e al Consiglio di Gestione.

2. Il Consiglio di Gestione approva il Piano triennale entro il **31 gennaio** di ciascun anno, salvo diverso altro termine fissato dalla legge.
2. Il Piano, una volta approvato, viene pubblicato in forma permanente sul sito internet istituzionale dell'Ente in apposita sottosezione denominata "Amministrazione Trasparente\Altri contenuti\Corruzione.
3. Il Piano può essere modificato anche in corso d'anno, su proposta del Responsabile per la prevenzione della corruzione, allorché siano state accertate significative violazioni delle prescrizioni ovvero quando intervengano rilevanti mutamenti organizzativi o modifiche in ordine all'attività dell'amministrazione.

## **5. AZIONI E MISURE GENERALI FINALIZZATE ALLA PREVENZIONE DELLA CORRUZIONE**

### **5.1. ANALISI E GESTIONE DEL RISCHIO**

Ai sensi dell'art. 3 legge 241-1990 e ss. mm. ii. sono parte integrante e sostanziale del presente piano di prevenzione della corruzione:

- a) le strategie, le norme e i modelli standard successivamente definiti con il DPCM indicato all'art. 1, comma 4, legge 190 del 2012;
- b) le linee guida successivamente contenute nel Piano Nazionale Anticorruzione 2013 e gli aggiornamenti indicati nella Determinazione ANAC n. 12/2015 (PNA 2015) e nella Determinazione ANAC n. 831/2016 (aggiornamento 2016).

L'individuazione delle aree di rischio è il risultato di un processo complesso, che presuppone la valutazione del rischio da realizzarsi attraverso la verifica "sul campo" dell'impatto del fenomeno corruttivo sui singoli processi svolti nell'ente.

Per "rischio" si intende l'effetto dell'incertezza sul corretto perseguimento dell'interesse pubblico e, quindi, sull'obiettivo istituzionale dell'ente, dovuto alla possibilità che si verifichi un dato evento di corruzione.

Per "evento" si intende il verificarsi o il modificarsi di un insieme di circostanze che si frappongono o si oppongono al perseguimento dell'obiettivo istituzionale dell'ente.

Per processo è qui inteso un insieme di attività interrelate che creano valore trasformando delle risorse (input del processo) in un prodotto (output del processo) destinato ad un soggetto interno o esterno all'amministrazione (utente). Il processo che si svolge nell'ambito di un'area può esso da solo portare al risultato finale o porsi come parte o fase di un processo complesso, con il concorso di più amministrazioni. Il concetto di processo è più ampio di quello di procedimento amministrativo e ricomprende anche le procedure di natura privatistica.

#### **5.1.1 ANALISI DEL CONTESTO**

La prima fase del processo di gestione del rischio è relativa all'analisi del contesto esterno ed interno. In questa fase, l'amministrazione acquisisce le informazioni necessarie ad identificare il rischio corruttivo, in relazione sia alle caratteristiche dell'ambiente in cui opera (**contesto esterno**), sia alla propria organizzazione (**contesto interno**) (PNA 2019).

Figura 3 - Le fasi dell'analisi del contesto

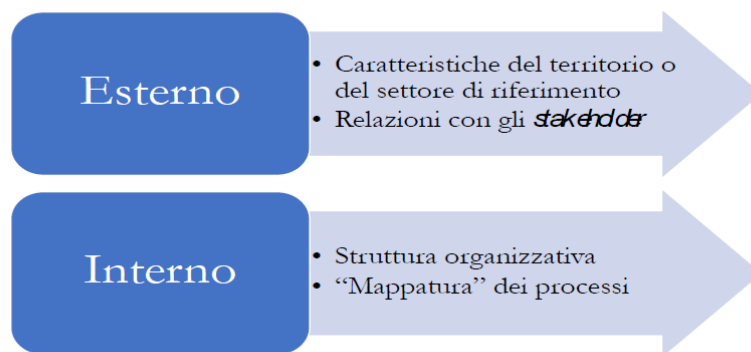

#### - ANALISI DEL CONTESTO ESTERNO

L'analisi del contesto esterno ha come duplice obiettivo quello di **evidenziare come le caratteristiche strutturali e congiunturali dell'ambiente** nel quale l'amministrazione si trova ad operare **possano favorire il verificarsi di fenomeni corruttivi** e, al tempo stesso, **condizionare la valutazione del rischio corruttivo** e il monitoraggio dell'idoneità **delle misure di prevenzione**.

Si tratta di una fase preliminare indispensabile, se opportunamente realizzata, in quanto consente a ciascuna amministrazione di definire la propria **strategia di prevenzione** del rischio corruttivo anche, e non solo, tenendo conto delle caratteristiche del territorio e dell'ambiente in cui opera.

In altri termini, la disamina delle principali dinamiche territoriali o settoriali e influenze o pressioni di interessi esterni cui l'amministrazione può essere sottoposta costituisce un passaggio essenziale nel valutare se, e in che misura, il contesto, territoriale o settoriale, di riferimento incida sul rischio corruttivo e conseguentemente nell'elaborare una strategia di gestione del rischio adeguata e puntuale.

Il Parco è formato da 34 Comuni e 3 Province.

La Regione Lombardia con L.R. n. 12 del 04.08.2011 ha provveduto a disciplinare la nuova organizzazione degli enti gestori delle aree regionali protette modificando la L.R. n. 86 del 30 novembre 1983 (Piano generale delle aree regionali protette. Norme per l'istituzione e la gestione delle riserve, dei parchi e dei monumenti naturali, nonché delle aree di particolare rilevanza naturale e ambientale) e la L.R. n. 16 del 16 luglio 2007 (Testo unico delle leggi regionali in materia di istituzione dei parchi).

La L.R. n. 12/2011 ha disciplinato la trasformazione in enti di diritto pubblico dei consorzi di gestione dei parchi regionali e le modalità di organizzazione degli enti gestori dei parchi regionali, al fine di valorizzare la peculiarità del modello sovra comunale di gestione e organizzazione delle aree protette lombarde, preservarne il patrimonio e la biodiversità, quale obiettivo primario della gestione, promuovere il rilancio del sistema regionale, per garantirne la fruizione da parte dei cittadini e delle generazioni future, nonché migliorare l'efficacia della gestione e razionalizzare la spesa.

La Regione Lombardia ha trasmesso al Parco i seguenti atti invitando l'Ente ad attuare le procedure relative all'elezione dei nuovi organi amministrativi:

- D.G.R. n. IX/2657 del 14.12.2011 "Adeguamento dello Statuto del Parco Oglio Nord: approvazione ai sensi dell'articolo 2 della Legge Regionale 12/2011"
- D.G.R. n. IX/2780 del 22.12.2011 "Designazione dei membri dei Consigli di Gestione dei Parchi Regionali e delle Riserve Naturali, di cui alla L.R. 4 agosto 2011 n. 12, in rappresentanza della Regione Lombardia – (di concerto con l'Assessore Colucci)"
- D.G.R. n. IX/2695 del 14.12.2011 "Individuazione dei limiti massimi per la determinazione delle indennità degli organi degli enti Parco Regionali (art. 22-ter, C.7 L.R. 86/83)";

Il Parco con proprie deliberazioni ha provveduto all'elezione del Presidente e del Consiglio di Gestione. Le Leggi Regionali di riferimento del Parco sono: L.R. n. 86/83 e s.m.i., L.R. n. 12/2011 e L.R. n. 28/2016.

Per quanto riguarda le fonti esterne, i dati e le informazioni forniti dal dipartimento di pubblica sicurezza del Ministero dell'Interno, per le Province di Bergamo, Brescia e Cremona (Province in cui ricadono i 34 Comuni appartenente al Parco Oglio Nord), evidenziano nell'anno 2019 la seguente situazione:

TIPO DENUNCE	PROVINCIA					
	BERGAMO		BRESCIA		CREMONA	
	NUMERO DENUNCE	NUMERO DENUNCE OGNI 100.000 ABITANTI	NUMERO DENUNCE	NUMERO DENUNCE OGNI 100.000 ABITANTI	NUMERO DENUNCE	NUMERO DENUNCE OGNI 100.000 ABITANTI
FURTO	16288	1459,0	19298	1521,4	3912	1091,7
FURTO CON STRAPPO	132	11,8	165	13,0	29	8,1
FURTI CON DESTREZZA	1090	97,6	1716	135,3	495	138,1
FURTI IN ABITAZIONE	2841	254,5	4091	322,5	917	255,9
FURTI IN ESERCIZI COMMERCIALI	1270	113,8	1599	126,1	338	94,3
FURTI IN AUTOVETTURE	642	57,5	979	77,2	122	34,0
RAPINE	308	27,6	360	28,4	91	25,4
RAPINE IN ABITAZIONE	22	2,0	47	3,7	8	2,2
RAPINE IN ESERCIZI COMMERCIALI	47	4,2	58	4,6	26	7,3
ESTORSIONI	144	12,9	126	9,9	46	12,8
USURA	3	0,3	2	0,2	0	0,0
RICICLAGGIO E IMPIEGO DI DENARO	37	3,3	32	2,5	2	0,6
TRUFFE E FRODI INFORMATICHE	2948	264,1	4232	333,6	1448	404,1
INCENDI	77	6,9	102	8,0	3	0,8
STUPEFACENTI	532	47,7	749	59,0	107	29,9
SPACCIO	362	32,4	479	37,8	74	20,7
OMOCIDI VOLONTARI CONSUMATI	8	0,7	3	0,2	1	0,3
OMICIDI COLPOSI	36	3,2	39	3,1	16	4,5
OMICIDI DA INCIDENTI STRADALI	28	2,5	33	2,6	13	3,6
VIOLENZE SESSUALI	101	9,0	98	7,7	26	7,3
SFRUTTAMENTO DELLA PROSTITUZIONE E PORNOGRAFIA MINORILE	28	2,5	31	2,4	5	1,4
ALTRI DELITTI	8045	720,6	7234	570,3	1834	511,8
INFANTICIDI	0	0,0	0	0,0	0	0,0
TENTATO OMICIDIO	11	1,3	6	2,0	10	1,2
ASSOCIAZIONE PER DELINQUERE	0	0,0	1	0,3	3	0,4
ASSOCIAZIONE DI TIPO MAFIOSO	0	0,00	0	0,00	0	0,00
CLASSIFICA FINALE	36830	3299,0	43363	3418,6	9448	2636,6



Dall'analisi dell'indice di criminalità sopra esposto si evince che la Provincia di Brescia si trova nella classifica di 106 Province al 34° posto, la Provincia di Bergamo si trova al 46° posto, mentre la Provincia di Cremona si trova al 89° posto.

Per quanto concerne il territorio del Parco Oglio Nord non si rilevano avvenimenti criminosi di particolare rilievo né episodi o situazioni che possano far pensare a ipotesi di corruzione di chichessia nei confronti di dipendenti e amministratori dell'Ente. Non sono stati accertati nel passato attività corruttive avvenute nell'ambito del Parco Oglio Nord, che abbiano interessato i dipendenti o gli amministratori, né i mass media hanno mai fornito notizie fondate in tal senso. Per quanto riguarda le fonti interne, dalla sommaria analisi delle dinamiche socio territoriali, il territorio dell'Ente Parco non sembra, a prima vista, essere contagiato dalla criminalità organizzata di tipo mafioso e simile per quanto sia oggetto di attività di ordinaria microcriminalità, anche organizzata (furti di rame, furti con scasso in abitazioni private e negozi, spaccio di stupefacenti, prostituzione, altri reati di tipo predatorio).

Per un quadro più completo dell'economia del Parco si rimanda all'analisi del contesto esterno effettuata all'interno del Documento Unico di Programmazione (DUP).

### **ANALISI DEL CONTESTO INTERNO**

**L'analisi del contesto interno riguarda gli aspetti legati all'organizzazione e alla gestione per processi che influenzano la sensibilità della struttura al rischio corruttivo ed è volta a far emergere, da un lato, il sistema delle responsabilità, dall'altro, il livello di complessità dell'amministrazione.** Entrambi questi aspetti contestualizzano il sistema di prevenzione della corruzione e sono in grado di incidere sul suo livello di attuazione e di adeguatezza.

#### **La struttura organizzativa**

Il Parco ha un'organizzazione estremamente semplice, dovuta al fatto che all'interno dell'Ente sono presenti solo 4 dipendenti di cui uno in aspettativa per l'assunzione del ruolo di Direttore.

I dipendenti sono così distribuiti all'interno delle tre sedi dell'Ente:

- Sede Legale amministrativa di Orzinuovi (BS) in Piazza Garibaldi n. 15: n. 3 dipendenti, di cui uno in aspettativa;
- Sede Culturale di Soncino (CR) in Via Cattaneo n. 1: n. 1 dipendente;
- Sede Educazione Ambientale e Vigilanza Ecologica Volontaria di Torre Pallavicina (BG) Via Madonna di Loreto località Molino di Basso: nessun dipendente.

L'articolazione della struttura dell'Ente è improntata a criteri di massima flessibilità, tesi a garantirne il tempestivo ed idoneo adeguamento al mutare delle funzioni, dei programmi e degli obiettivi.

All'interno dell'Ente è presente un unico responsabile per tutti i servizi, che corrisponde alla figura del Direttore.

I servizi dell'Ente possono essere così riassunti:

- Ufficio Segreteria, protocollo e contabilità;
- Ufficio Vigilanza Ecologica;
- Ufficio Culturale;
- Ufficio di Educazione Ambientale;
- Ufficio Tecnico;
- Ufficio Forestale.

Qualifica	Dotazione	Tempo pieno		Part time inf. 50%		Part time sup. 50%		Totale dipendenti al 31/12/2020	
		U	D	U	D	U	D	U	D
Dirigenti	1	0	0	0	0	0	1	0	1
Istruttore Amministrativo C3	1	0	1	0	0	0	0	0	1
Guardia Parco C3	1	1	0	0	0	0	0	1	0
Operatore culturale C2	1	0	0	0	0	0	1	0	1

### Organigramma:

Il prospetto che segue riporta l'organigramma dell'ente, come rilevabile nel Piano delle Performance approvato con deliberazione del Consiglio di Gestione n. 05 del 28/01/2021:

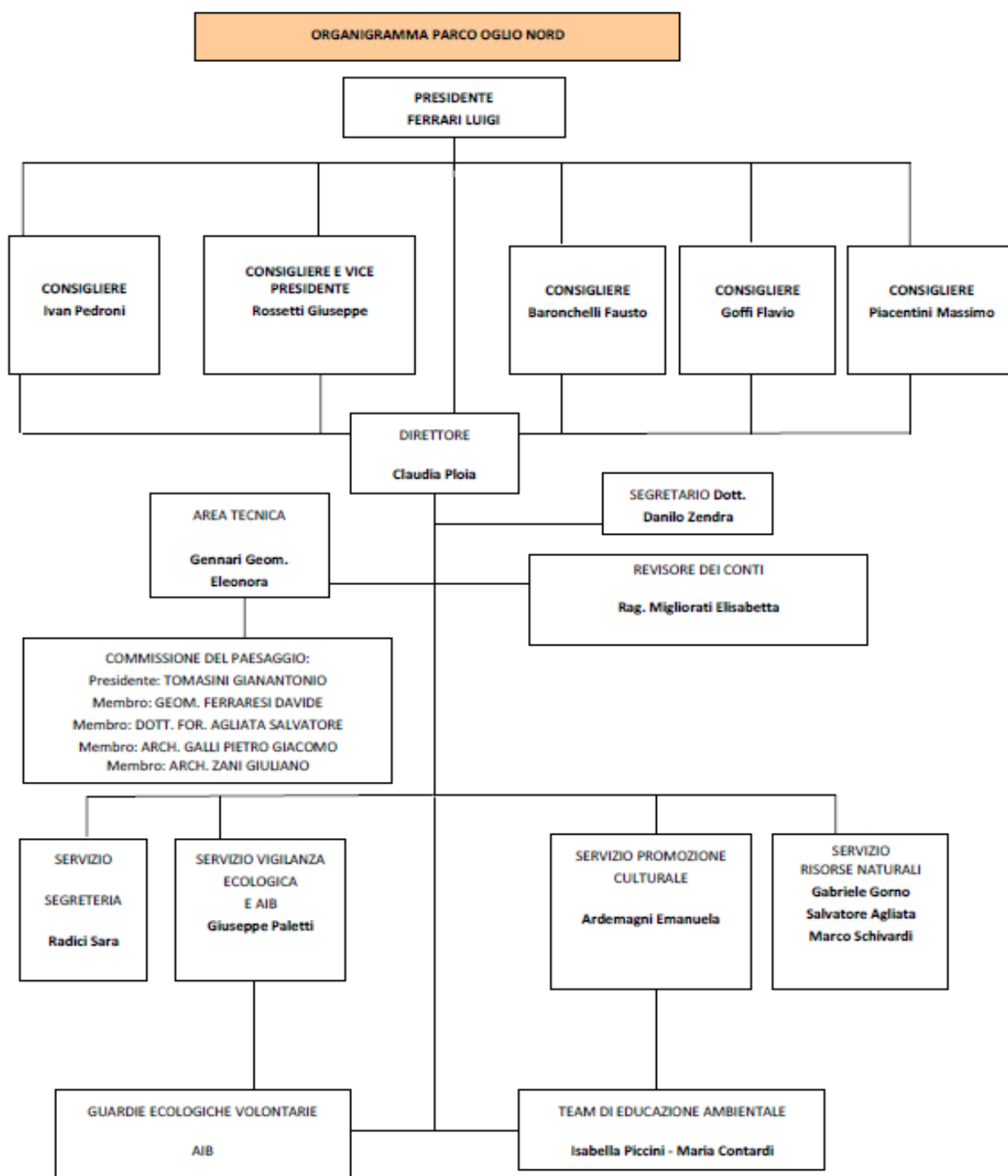

## 5.2. MAPPATURA DEI PROCESSI

L'aspetto più importante dell'analisi del contesto interno, oltre alla rilevazione dei dati generali relativi alla struttura e alla dimensione organizzativa, è la mappatura dei processi. L'obiettivo è che l'intera attività svolta dall'amministrazione venga gradualmente esaminata al fine di identificare aree che, in ragione della natura e delle peculiarità dell'attività stessa, risultino potenzialmente esposte a rischi corruttivi.

Secondo l'ANAC, nell'analisi dei processi organizzativi è necessario tener conto anche delle attività che un'amministrazione ha esternalizzato ad altre entità pubbliche, private o miste, in quanto il rischio di corruzione potrebbe annidarsi anche in questi processi. Si fa riferimento, in particolare, alle attività di pubblico interesse, che possono consistere: a) nello svolgimento di vere e proprie funzioni pubbliche; b) nell'erogazione, a favore dell'amministrazione affidante, di attività strumentali; c) nell'erogazione, a favore delle collettività di cittadini, dei servizi pubblici nella duplice accezione, di derivazione comunitaria, di "servizi di interesse generale" e di "servizi di interesse economico generale".

La mappatura dei processi si articola in 3 fasi: identificazione, descrizione, rappresentazione.

Una prima mappatura completa dei principali processi di governo e dei processi operativi dell'ente è riportata nella tabella delle pagine seguenti.

Per le finalità di prevenzione e contrasto alla corruzione, i processi di governo sono scarsamente significativi in quanto generalmente tesi ad esprimere l'indirizzo politico dell'amministrazione in carica.

Al contrario, assumono particolare rilievo i processi ed i sotto-processi operativi che concretizzano e danno attuazione agli indirizzi politici attraverso procedimenti, atti e provvedimenti rilevanti all'esterno e, talvolta, a contenuto economico patrimoniale.

E' bene rammentare che la legge 190/2012 è interamente orientata a prevenire i fenomeni corruttivi che riguardano l'apparato tecnico burocratico degli enti, senza particolari riferimenti agli organi politici.

L'ANAC in ogni caso richiede una mappatura di tutti i macro processi svolti e delle relative aree di rischio, "generali" o "specifiche", cui sono riconducibili. La mappatura iniziale dei principali processi dell'ente è anche riportata **nell'Allegato A) al presente: "Analisi dei rischi per area \ attività"** con indicazione delle possibili misure di prevenzione.

Nella tabella che segue sono riportati i principali processi di governo e processi operativi, riassumendo la valutazione di analisi del rischio per singole attività riferibili a ciascun sotto-processo ritenuto potenzialmente esposto a fenomeni di corruzione.

n.	processi di governo
1	stesura e approvazione delle "linee programmatiche"
2	stesura ed approvazione del documento unico di programmazione
3	stesura ed approvazione del programma triennale delle opere pubbliche
4	stesura ed approvazione del bilancio pluriennale
5	stesura ed approvazione dell'elenco annuale delle opere pubbliche
6	stesura ed approvazione del bilancio annuale
7	stesura ed approvazione del PEG
8	stesura ed approvazione individuazione degli organismi/enti/società partecipate
9	stesura ed approvazione del piano della performance
10	stesura ed approvazione programmazione del fabbisogno di personale
11	controllo politico amministrativo
12	controllo di gestione
13	controllo di revisione contabile

14	monitoraggio della "qualità" dei servizi erogati
----	--

strutture	processi	Area di rischio (A-B-C-D-E-F-G-H-I)	Grado di rischio
<b>DIREZIONE</b>			
Direttore	Sovrintende a tutte le attività gestionali, anche di rilevanza esterna, che non siano espressamente riservate dalla Legge, dallo Statuto e dai Regolamenti ad altri soggetti. Cura la concreta attuazione e applicazione del P.T.C. e dei Piani, regolamenti e convenzioni da esso derivati.	<b>A-B-C-D-E-F-G-H-I</b>	rilevante
	Direzione generale dell'Ente.	<b>A-B-C-D-E-F-G-H-I</b>	rilevante
Ai sensi dell'art. 17 comma 6 dello Statuto competono in particolare al Direttore	a) dirige il parco;	<b>A-B-C-D-E-F-G-H-I</b>	rilevante
	b) rilascia le autorizzazioni e i nulla osta di competenza dell'Ente;	<b>A-B-C-D-E-F-G-H-I</b>	rilevante
	c) assiste ai lavori del Consiglio di Gestione e della Comunità del Parco in qualità di Segretario, salva diversa disposizione statutaria;	<b>A-B-C-D-E-F-G-H-I</b>	rilevante
	d) comunica alla Giunta Regionale ogni variazione intervenuta nell'assetto degli organi di gestione del Parco e trasmette la documentazione relativa agli obblighi informativi per l'attività di monitoraggio, come definita dalla Giunta Regionale;	<b>A-B-C-D-E-F-G-H-I</b>	rilevante
	e) svolge gli ulteriori compiti previsti dallo statuto e dai Regolamenti.	<b>A-B-C-D-E-F-G-H-I</b>	rilevante
In particolare il Direttore:	a) esegue le deliberazioni del Consiglio di Gestione e della Comunità;	<b>A-B-C-D-E-F-G-H-I</b>	rilevante
	b) propone al Consiglio di Gestione e della Comunità i provvedimenti ed i progetti per migliorare l'efficienza e la funzionalità dell'Ente di Gestione del Parco per il suo organico sviluppo	<b>A-B-C-D-E-F-G-H-I</b>	rilevante
	c) predispone lo schema del bilancio preventivo ed il conto consuntivo da sottoporre al Consiglio di Gestione;	<b>E</b>	rilevante
	d) rappresenta l'Ente in giudizio	<b>H</b>	rilevante
	e) emana i pareri di competenza dell'Ente	<b>C - F</b>	rilevante
	f) dirige il personale	<b>A</b>	rilevante
	g) provvede agli acquisti in economia ed alle spese indispensabili per il normale funzionamento dell'Ente	<b>B - E</b>	rilevante
	h) presiede le aste e le licitazioni private	<b>B - E</b>	rilevante
	i) stipula i contratti	<b>A - B - C - D - E - G</b>	rilevante
	l) firma la corrispondenza e gli atti che non siano di competenza del presidente;	<b>C - D - I</b>	rilevante
	m) gestisce il servizio volontario di vigilanza ecologica	<b>F</b>	rilevante
	n) esercita gli altri compiti demandati dai regolamenti dell'Ente;	<b>A-B-C-D-E-F-G-H-I</b>	rilevante
	o) partecipa alle sedute del consiglio di gestione	<b>A-B-C-D-E-F-G-H-I</b>	rilevante
	p) assume e gestisce il personale	<b>A</b>	rilevante
	q) conferisce gli incarichi di studio e di ricerca, e ne determina i relativi compensi	<b>B - G</b>	rilevante
<b>AREA FINANZIARIA</b>			
Istruttore Amministrativo e			

Responsabile (Direttore)			
	a. gestione della contabilità dell'Ente;	<b>E</b>	rilevante
	b. redazione del bilancio di previsione e documenti allegati;	<b>E</b>	rilevante
	c. rendiconto economico, finanziario e patrimoniale;	<b>E</b>	rilevante
	d. controllo di gestione;	<b>E</b>	rilevante
	e. gestione del personale;	<b>A</b>	rilevante
	f. gestione pratiche assicurative;	<b>E - I</b>	rilevante
	g. gestione adesione dell'Ente a enti terzi;	<b>C - D - I</b>	rilevante
	h. gestione procedure previste da normativa "Privacy" e "Accesso agli atti amministrativi";	<b>I</b>	media
	i. gestione dell'inventario;	<b>I</b>	media
	l. liquidazioni, pagamenti, reversali	<b>E</b>	media
<b>AREA TECNICA</b>			
Collaboratore esterno Settore Tecnico/ Responsabile (Direttore)			
	a. approfondimento delle tematiche relative al governo del territorio, con riferimento agli aspetti urbanistici ed alla gestione del Piano territoriale di Coordinamento del Parco dell'Oglio Nord;	<b>I</b>	media
	b. tematiche relative alla gestione delle acque per gli aspetti tecnico-idraulici, in collaborazione con il servizio ambiente;	<b>I</b>	media
	c. esame di ogni proposta di modifica del territorio, assegnata al servizio, ed emissione di pareri di conformità al Piano territoriale di coordinamento;	<b>I</b>	rilevante
	d. redazione dei pareri di conformità al Piano Territoriale di coordinamento;	<b>C - I</b>	rilevante
	e. informazioni agli utenti in merito alle richieste di pareri e autorizzazioni e relative redazioni di atti;	<b>C</b>	media
	f. Segretario della Commissione paesaggistica e predisposizione degli atti per la Commissione; e successivi adempimenti sino alla emissione della autorizzazione paesaggistica;	<b>C - I</b>	basso
	g. aggiornamento del Piano triennale delle opere pubbliche sul sito della Regione Lombardia;	<b>I</b>	media
	l. Realizzazione gare per lavori pubblici effettuati dall'Ente;	<b>B</b>	rilevante
	m. sopralluoghi e repressione abusi paesaggistici;	<b>I</b>	rilevante
	n. tematiche relative alla gestione dell'attività estrattiva e rilascio pareri;	<b>C - I</b>	media
	o. attività valutativa legata agli studi di incidenza assegnate al Servizio;	<b>C - I</b>	rilevante
<b>AREA AMBIENTE E VIGILANZA</b>			
Guardiaparco Settore Ambiente e Vigilanza/ Responsabile (Direttore)			
	a. coordinamento e vigilanza delle attività di gestione dei Siti Natura 2000;	<b>F - I</b>	media
	b. coordinamento e vigilanza dell'attività di gestione delle riserve naturali;	<b>F - I</b>	media
	c. caccia e pesca;	<b>F - I</b>	bassa
	d. salvaguardia fauna presente nelle riserve naturali	<b>F - I</b>	
	e. sopralluoghi;	<b>F - I</b>	media
	f. attività di vigilanza e sanzioni;	<b>F - I</b>	rilevante

	g. referente GEV;	<b>F - I</b>	media
	h. gestione automezzi dell'Ente;	<b>B</b>	bassa
	i. gestione del servizio di protezione civile	<b>I</b>	media
	l. gestione del servizio antincendio boschivo	<b>I</b>	media
<b>AREA FORESTALE – RISORSE NATURALI E AGRICOLTURA</b>			
Collaboratori forestali e Responsabile (Direttore)			
	a. predisposizione e gestione di appalti per la riqualificazione ambientale di aree boscate;	<b>B - I</b>	media
	b. richieste e autorizzazioni di taglio piante;	<b>C - I</b>	rilevante
	c. promozione e tutela dei prodotti tipici del Parco e marchio di qualità dei prodotti;	<b>I</b>	bassa
	d. risarcimento danni da fauna selvatica;	<b>E - I</b>	bassa
	e. emissione dei pareri di competenza;	<b>I</b>	media
	f. gestione dei contributi regionali ed altri enti finanziatori (rendiconti);	<b>E - I</b>	rilevante
	g. manutenzione della cartellonistica e tabellazione;	<b>I</b>	bassa
	h. realizzazione di opuscoli sulla flora e la fauna dell'Ente;	<b>I</b>	bassa
	i. Supervisione alla gestione del vivaio del Parco	<b>I</b>	bassa
<b>AREA AMMINISTRATIVA</b>			
Istruttore Amministrativo e Responsabile (Direttore)			
	a. attività di Segreteria;	<b>I</b>	media
	b. economato;	<b>E - I</b>	media
	c. realizzazione documenti e coordinazione rapporti con i gestori dell'Ostello Molino di Basso;	<b>I</b>	media
	d. stesura e pubblicazione atti deliberativi dell'ente;	<b>I</b>	media
	e. stesura e pubblicazione determinazioni impegni e liquidazioni;	<b>I</b>	media
	f. protocolli d'intesa, convenzioni, incarichi;	<b>G - I</b>	media
	g. gestione documenti personale e PerlaPa;	<b>I</b>	media
	h. corrispondenza in arrivo ed in uscita;	<b>I</b>	media
	i. gestione protocollo;	<b>I</b>	media
	l. archivio;	<b>I</b>	media
	m. spedizioni postali dell'Ente, gestione modulistica relativa;	<b>I</b>	media
	n. monitoraggio e acquisto prodotti e strumenti per gli uffici;	<b>B - I</b>	media
	o. comunicazioni relative a patrocini concessi;	<b>I</b>	media
	p. informatizzazione degli uffici e dei servizi dell'Ente (hardware e software), comprensiva della gestione delle forniture del materiale di consumo correlato (es. cartucce, toner ..);	<b>B - I</b>	media
	q. gestione dell'amministrazione trasparente del sito web del Parco;	<b>I</b>	rilevante
	r. gestione piattaforme informatiche;	<b>I</b>	rilevante
<b>AREA PROMOZIONE CULTURALE - COMUNICAZIONE E PROMOZIONE</b>			
Dipendente operatrice culturale e Responsabile (Direttore)			

	a. Ufficio stampa dell'Ente e contatti con i mass-media;	I	bassa
	b. rassegna stampa;	I	bassa
	c. promozione e cura dell'immagine del Parco;	I	bassa
	d. coordinamento e supervisione attività editoriali dell'ente, coordinamento editoriale o redazione e stampa di pubblicazioni inerenti il Parco (opuscoli divulgativi, depliant promozionali, cartine, calendari);	I	bassa
	e. gestione redazionale sito web dell'ente e connessi;	I	media
	f. archivio fotografico;	I	bassa
	g. ideazione e organizzazione eventi (rassegne, mostre mercato, manifestazioni) per la promozione del Parco;	I	bassa
	h. relazioni esterne con il pubblico in materia di ecoturismo, manifestazioni e attività turistiche del parco;	I	bassa
	i. partecipazione a incontri e a workshop dei referenti educazione ambientale dei parchi della Regione Lombardia;	I	bassa
	l. organizzare la partecipazione dell'ente a fiere di promozione turistica; g. coordinamento attività didattiche;	I	bassa
	m. promozione e organizzazione di eventi culturali per la promozione e valorizzazione del Parco;	I	bassa
	n. gestione conto vendita pubblicazioni edite dal Parco e gestione proventi da attività di prenotazione gite;	I	bassa
	o. Referente bike tour	I	media
<b>AREA EDUCAZIONE AMBIENTALE</b>			
Collaboratrici esterne e Responsabile (Direttore)			
	a. gestione redazionale sito web dell'ente e connessi;	I	media
	b. realizzazione uscite di educazione ambientale nel parco con le scolaresche del territorio;	I	media
	c. realizzazione laboratori di educazione ambientale;	I	media
	d. realizzazione di eventi di promozione dell'educazione ambientale sul territorio del Parco (quali Bioblitz, giornata della custodia ecc...)	I	media
	e. gestione facebook e Instagram	I	media

### 5.3 GESTIONE DEL RISCHIO

La fase di trattamento del rischio consiste nell'individuazione e valutazione delle misure che debbono essere predisposte per neutralizzare o ridurre il rischio e nella decisione di quali rischi si decide di trattare prioritariamente rispetto agli altri.

Al fine di neutralizzare o ridurre il livello di rischio, debbono essere individuate e valutate le misure di prevenzione. Queste, come detto, possono essere obbligatorie e previste dalla norma o ulteriori se previste nel Piano.

Le misure ulteriori debbono essere valutate in base ai costi stimati, all'impatto sull'organizzazione e al grado di efficacia che si attribuisce a ciascuna di esse.

L'individuazione e la valutazione delle misure è compiuta dal Responsabile della prevenzione e la trasparenza con il coinvolgimento del personale per le aree di competenza, identificando annualmente le aree "sensibili" di intervento su cui intervenire.

Le decisioni circa la priorità del trattamento si basano essenzialmente sui seguenti fattori:

- livello di rischio: maggiore è il livello, maggiore è la priorità di trattamento;

- obbligatorietà della misura;
- impatto organizzativo e finanziario connesso all'implementazione della misura.

La determinazione n. 12/2015 di ANAC ha in particolar modo approfondito l'analisi e l'individuazione delle misure di contenimento del rischio per l'Area Generale Contratti Pubblici, mentre la determinazione n. 831/2016 di ANAC ha in particolar modo approfondito l'analisi e l'individuazione delle misure di contenimento del rischio per l'Area Specifica "Gestione del territorio".

L'allegato 1 al PNA 2019 ha altresì definito le fasi in cui si articola il processo di gestione del rischio di corruzione, rappresentate nella seguente figura:

Figura 1 – Il processo di gestione del rischio di corruzione

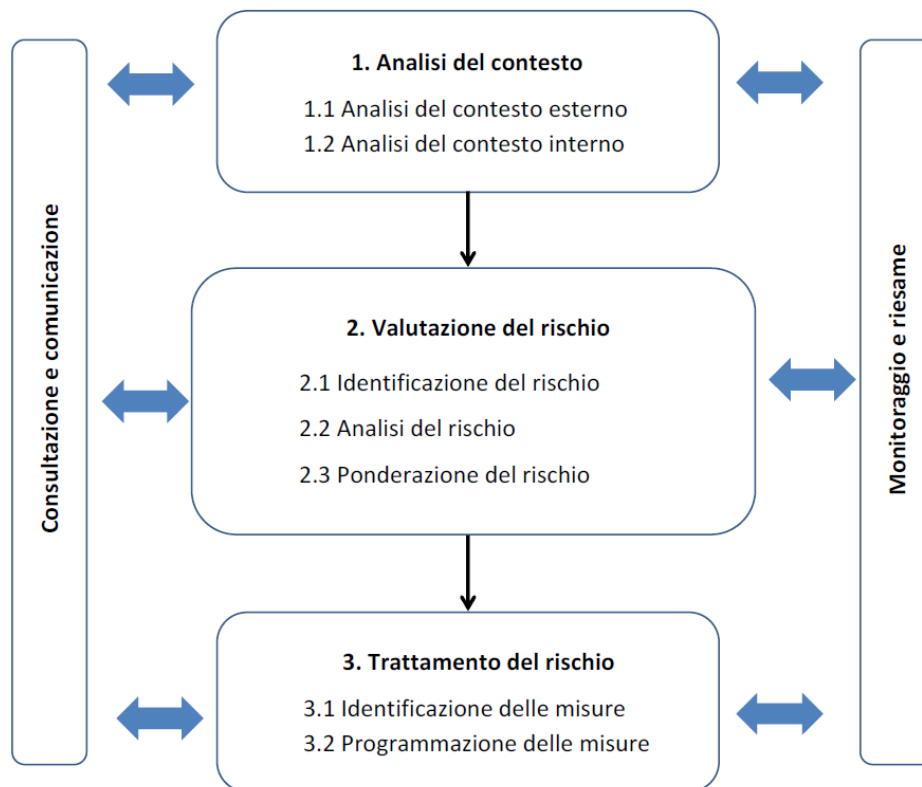

Il processo di gestione del rischio corruttivo deve essere progettato ed attuato tenendo presente le sue principali finalità, ossia favorire, attraverso misure organizzative sostenibili, **il buon andamento e l'imparzialità** delle decisioni e dell'attività amministrativa e prevenire il verificarsi di eventi corruttivi. La mappatura dei processi, l'analisi e la valutazione del rischio, migliorando la conoscenza dell'amministrazione, consentono di alimentare e migliorare il processo decisionale alla luce del costante aggiornamento delle informazioni disponibili.

In tale contesto è altamente auspicabile, come buona prassi, **non introdurre ulteriori misure di controlli** bensì razionalizzare e **mettere a sistema** i controlli già esistenti nelle amministrazioni evitando di implementare misure di prevenzione solo formali e migliorandone la finalizzazione rispetto agli obiettivi indicati.

Il processo di gestione del rischio si sviluppa secondo una **logica sequenziale e ciclica che ne favorisce il continuo miglioramento**. Le fasi centrali del sistema sono l'analisi del contesto, la valutazione del rischio e il trattamento del rischio, a cui si affiancano due ulteriori fasi trasversali (la fase di consultazione e comunicazione e la fase di monitoraggio e riesame del sistema). Sviluppandosi in maniera "ciclica", in ogni sua ripartenza il ciclo deve tener conto, in un'ottica migliorativa, delle risultanze del ciclo precedente, utilizzando l'esperienza accumulata e adattandosi agli eventuali cambiamenti del contesto interno ed esterno.



## **Indicazione delle attività nell'ambito delle quali è più elevato il rischio di corruzione, "aree di rischio"**

Per ogni ripartizione organizzativa dell'ente, sono ritenute "aree di rischio", quali attività a più elevato rischio di corruzione, le singole attività, i processi ed i procedimenti riconducibili alle macro **AREE** seguenti:

**AREA A:** acquisizione e progressione del personale: concorsi e prove selettive per l'assunzione di personale e per la progressione in carriera.

**AREA B:** affidamento di lavori servizi e forniture: procedimenti di scelta del contraente per l'affidamento di lavori, servizi, forniture.

**AREA C:** provvedimenti ampliativi della sfera giuridica dei destinatari privi di effetto economico diretto ed immediato per il destinatario: autorizzazioni e nulla osta.

**AREA D:** provvedimenti ampliativi della sfera giuridica dei destinatari con effetto economico diretto ed immediato per il destinatario: concessione ed erogazione di sovvenzioni, contributi, sussidi, ausili finanziari, nonché attribuzione di vantaggi economici di qualunque genere a persone ed enti pubblici e privati.

**AREA I:** area residuale

### **5.4. VALUTAZIONE DEL RISCHIO - METODOLOGIA UTILIZZATA PER EFFETTUARE LA VALUTAZIONE DEL RISCHIO:**

La valutazione del rischio è svolta per ciascuna attività, processo o fase di processo mappati. La valutazione prevede l'identificazione, l'analisi e la ponderazione del rischio.

#### ***L'identificazione del rischio***

Consiste nel ricercare, individuare e descrivere i "rischi di corruzione" intesa nella più ampia accezione della legge 190/2012. Richiede che, per ciascuna attività, processo o fase, siano evidenziati i possibili rischi di corruzione. Questi sono fatti emergere considerando il contesto esterno ed interno all'amministrazione, anche con riferimento alle specifiche posizioni organizzative presenti all'interno dell'amministrazione.

I rischi sono identificati:

- ✓ attraverso la consultazione ed il confronto tra i soggetti coinvolti, tenendo presenti le specificità dell'ente, di ciascun processo e del livello organizzativo in cui il processo si colloca;
- ✓ valutando i passati procedimenti giudiziari e disciplinari che hanno interessato l'amministrazione;
- ✓ applicando i criteri descritti nell'Allegato 5 del PNA: discrezionalità, rilevanza esterna, complessità del processo, valore economico, razionalità del processo, controlli, impatto economico, impatto organizzativo, economico e di immagine.

L'identificazione dei rischi, su impulso del responsabile della prevenzione della corruzione, è stata sottoposta ai vari dipendenti e collaboratori per le opportune valutazioni.

## **B) L'analisi del rischio**

In questa fase sono stimate le probabilità che il rischio si concretizzi (probabilità) e sono pesate le conseguenze che ciò produrrebbe (impatto).

Al termine, è calcolato il livello di rischio moltiplicando "probabilità" per "impatto".

L'Allegato 5 del PNA suggerisce metodologia e criteri per stimare probabilità e impatto e, quindi, per valutare il livello di rischio.

L'ANAC ha sostenuto che gran parte delle amministrazioni ha applicato in modo "troppo meccanico" la metodologia presentata nell'allegato 5 del PNA.

Secondo l'ANAC "con riferimento alla misurazione e valutazione del livello di esposizione al rischio, si evidenzia che le indicazioni contenute nel PNA, come ivi precisato, non sono strettamente vincolanti potendo l'amministrazione scegliere criteri diversi purché adeguati al fine" (ANAC determinazione n. 12/2015).

Fermo restando quanto previsto nel PNA, è di sicura utilità considerare per l'analisi del rischio anche l'individuazione e la comprensione delle cause degli eventi rischiosi, cioè delle circostanze che favoriscono il verificarsi dell'evento.

Tali cause possono essere, per ogni rischio, molteplici e combinarsi tra loro.

Ad esempio, tenuto naturalmente conto che gli eventi si verificano in presenza di pressioni volte al condizionamento improprio della cura dell'interesse generale:

1. mancanza di controlli: in fase di analisi andrà verificato se presso l'amministrazione siano già stati predisposti, ma soprattutto efficacemente attuati, strumenti di controllo relativi agli eventi rischiosi;
2. mancanza di trasparenza;
3. eccessiva regolamentazione, complessità e scarsa chiarezza della normativa di riferimento;
4. esercizio prolungato ed esclusivo della responsabilità di un processo da parte di pochi o di un unico soggetto;
5. scarsa responsabilizzazione interna;
6. inadeguatezza o assenza di competenze del personale addetto ai processi;
7. inadeguata diffusione della cultura della legalità;
8. mancata attuazione del principio di distinzione tra politica e amministrazione.

### **B1. Stima del valore della probabilità che il rischio si concretizzi**

Secondo l'Allegato 5 del PNA del 2013, criteri e valori (o pesi, o punteggi) per stimare la "probabilità" che la corruzione si concretizzi sono i seguenti:

✓ **discrezionalità**: più è elevata, maggiore è la probabilità di rischio;

✓ **rilevanza esterna**: nessuna

✓ **complessità del processo**: se il processo coinvolge più amministrazioni il valore aumenta **valore economico**: se il processo attribuisce vantaggi a soggetti terzi, la probabilità aumenta;

✓ **frazionabilità del processo**: se il risultato finale può essere raggiunto anche attraverso una pluralità di operazioni di entità economica ridotta, la probabilità sale;

✓ **controlli**: la stima della probabilità tiene conto del sistema dei controlli vigente. Per controllo si intende qualunque strumento utilizzato che sia utile per ridurre la probabilità del rischio.

Per ogni attività/processo esposto al rischio è stato attribuito un valore/punteggio per ciascuno dei sei criteri elencati.

La media finale rappresenta la "stima della probabilità".

## **B2. Stima del valore dell'impatto**

L'impatto si misura in termini di impatto economico, organizzativo, reputazionale e sull'immagine. L'Allegato 5 del PNA, propone criteri e valori (punteggi o pesi) da utilizzare per stimare "l'impatto", quindi le conseguenze, di potenziali episodi di malaffare:

✓ **Impatto organizzativo:** tanto maggiore è la percentuale di personale impiegato nel processo/attività esaminati, rispetto al personale complessivo dell'unità organizzativa, tanto maggiore sarà "l'impatto".

✓ **Impatto economico:** se negli ultimi cinque anni sono intervenute sentenze di condanna della Corte dei Conti o sentenze di risarcimento per danni alla PA a carico di dipendenti

✓ **Impatto reputazionale:** se negli ultimi cinque anni sono stati pubblicati su giornali (o sui media in genere) articoli aventi ad oggetto episodi di malaffare che hanno interessato la PA

✓ **Impatto sull'immagine:** dipende dalla posizione gerarchica ricoperta dal soggetto esposto al rischio. Tanto più è elevata, tanto maggiore è l'indice.

Attribuiti i punteggi per ognuna delle quattro voci di cui sopra, la media finale misura la "**stima dell'impatto**".

L'analisi del rischio si conclude moltiplicando tra loro valore della probabilità e valore dell'impatto per ottenere il valore complessivo, che esprime il livello di rischio del processo.

## **C. La ponderazione del rischio**

Dopo aver determinato il livello di rischio di ciascun processo o attività si procede alla "ponderazione".

In pratica la formulazione di una sorta di graduatoria dei rischi sulla base del parametro numerico "livello di rischio".

I singoli rischi ed i relativi processi sono inseriti in una "classifica del livello di rischio".

Le fasi di processo o i processi per i quali siano emersi i più elevati livelli di rischio identificano le aree di rischio, che rappresentano le attività più sensibili ai fini della prevenzione.

## **D. Il trattamento**

Il processo di "gestione del rischio" si conclude con il "trattamento".

Il trattamento consiste nel procedimento "per modificare il rischio": in concreto, individuare delle misure per neutralizzare o almeno ridurre il rischio di corruzione.

Il responsabile della prevenzione della corruzione deve stabilire le "priorità di trattamento" in base al livello di rischio, all'obbligatorietà della misura ed all'impatto organizzativo e finanziario della misura stessa.

Il PTPC può/deve contenere e prevedere l'implementazione anche di misure di carattere trasversale, come:

1. la trasparenza, che come già precisato costituisce oggetto del Programma triennale per la trasparenza e l'integrità quale "sezione" del PTPC; gli adempimenti per la trasparenza possono essere misure obbligatorie o ulteriori; le misure ulteriori di trasparenza sono indicate nel PTTI, come definito dalla delibera CIVIT 50/2013;

2. l'informatizzazione dei processi che consente, per tutte le attività dell'amministrazione, la tracciabilità dello sviluppo del processo e riduce quindi il rischio di "blocchi" non controllabili con emersione delle responsabilità per ciascuna fase;

3. l'accesso telematico a dati, documenti e procedimenti e il riutilizzo di dati, documenti e procedimenti che consente l'apertura dell'amministrazione verso l'esterno e, quindi, la diffusione del patrimonio pubblico e il controllo sull'attività da parte dell'utenza;

4. il monitoraggio sul rispetto dei termini procedurali per far emergere eventuali omissioni o ritardi che possono essere sintomo di fenomeni corruttivi.

Le misure specifiche previste e disciplinate dal presente sono descritte nei paragrafi che seguono.

### **5.5. MONITORAGGIO**

La gestione del rischio si completa con la successiva azione di monitoraggio, che comporta la valutazione del livello di rischio tenendo conto delle misure di prevenzione introdotte e delle azioni attuate.

Questa fase è finalizzata alla verifica dell'efficacia dei sistemi di prevenzione adottati e, quindi, alla successiva messa in atto di ulteriori strategie di prevenzione.

Essa sarà attuata dai medesimi soggetti che partecipano all'intero processo di gestione del rischio in stretta connessione con il sistema di programmazione e controllo di gestione.

Le fasi di valutazione delle misure e del monitoraggio sono propedeutiche all'aggiornamento del Piano per il triennio successivo.

## **6. LE MISURE DI CONTRASTO**

### **6.1. CONTROLLI INTERNI**

A supporto del perseguimento degli obiettivi del presente piano, è da considerare il sistema dei controlli interni che l'ente ha dovuto approntare in attuazione del D.L. 10/10/2012 n. 174 "Disposizioni urgenti in materia di finanza e funzionamento degli enti territoriali, nonché ulteriori disposizioni in favore delle zone terremotate nel maggio 2012", poi convertito in Legge 213 del 7 dicembre 2012.

La norma ha stabilito che i controlli interni debbano essere organizzati, da ciascun ente, in osservanza al principio di separazione tra funzione di indirizzo e compiti di gestione.

In particolare, rilevante ai fini dell'analisi delle dinamiche e prassi amministrative in atto nell'ente, è il controllo successivo sugli atti che si colloca a pieno titolo fra gli strumenti di supporto per l'individuazione di ipotesi di malfunzionamento, sviamento di potere o abusi, rilevanti per le finalità del presente piano.

### **6.2. MONITORAGGIO DEI RAPPORTI TRA L'AMMINISTRAZIONE E I SOGGETTI CHE CON LA STESSA STIPULANO CONTRATTI O CHE SONO INTERESSATI A PROCEDIMENTI DI AUTORIZZAZIONE, CONCESSIONE O EROGAZIONE DI VANTAGGI ECONOMICI DI QUALUNQUE GENERE**

Il dipendente, all'atto di assegnazione all'ufficio informa il Responsabile di tutti i rapporti, diretti o indiretti, di collaborazione con soggetti privati in qualunque modo retribuiti che lo stesso abbia o abbia avuto negli ultimi tre anni, precisando:

a) se in prima persona, o suoi parenti o affini entro il secondo grado, il coniuge o il convivente abbiano ancora rapporti finanziari con il soggetto con cui ha avuto i predetti rapporti di collaborazione;

b) se tali rapporti siano intercorsi o intercorrano con soggetti che abbiano interessi in attività o decisioni inerenti all'ufficio, limitatamente alle pratiche a lui affidate.

I dati acquisiti mediante le suddette dichiarazioni avranno in ogni caso carattere riservato, nel rispetto di quanto previsto in materia di tutela della privacy. Sarà cura del Responsabile, adottare, nel caso in cui si ravvisino possibili conflitti d'interessi, le opportune iniziative in sede di assegnazione dei compiti d'ufficio.

### **6.3. CODICE DI COMPORTAMENTO**

#### **6.3.1. Adozione delle integrazioni al codice di comportamento dei dipendenti pubblici**

L'articolo 54 del decreto legislativo 165/2001, ha previsto che il Governo definisse un "Codice di comportamento dei dipendenti delle pubbliche amministrazioni".

Tale Codice di comportamento deve assicurare: la qualità dei servizi; la prevenzione dei fenomeni di corruzione; il rispetto dei doveri costituzionali di diligenza, lealtà, imparzialità e servizio esclusivo alla cura dell'interesse pubblico.

Il 16 aprile 2013 è stato emanato il DPR 62/2013 recante il suddetto Codice di comportamento.

Il comma 3 dell'articolo 54 del decreto legislativo 165/2001, dispone che ciascuna amministrazione elabori un proprio Codice di comportamento "con procedura aperta alla partecipazione e previo parere obbligatorio del proprio organismo indipendente di valutazione".

Il responsabile della prevenzione della corruzione ha effettuato il suddetto procedimento, pubblicando sul sito istituzionale dell'Ente il codice di comportamento per il periodo dal 30/01/2015 al 24/02/2015, dando quindi a tutti la possibilità di presentare le proprie osservazioni e suggerimenti.

Non essendo pervenuti suggerimenti ed osservazioni, il Codice di Comportamento è stato approvato con deliberazione del Consiglio di Gestione n. 14 del 26/02/2015.

Non è stato possibile richiedere il parere obbligatorio in quanto l'OIV / Nucleo di Valutazione esterno perché non ancora nominato: il Codice di Comportamento sarà sottoposto al nuovo organismo quando individuato.

Il Codice di Comportamento è stato consegnato a tutti i dipendenti e pubblicato in modo permanente su sito internet dell'Unione.

#### **6.3.2. MECCANISMI DI DENUNCIA DELLE VIOLAZIONI DEL CODICE DI COMPORTAMENTO**

In merito ai meccanismi di denuncia delle violazioni del codice di comportamento, trova piena applicazione l'articolo 55-bis comma 3 del decreto legislativo 165/2001 e s.m.i in materia di segnalazione all'ufficio competente per i procedimenti disciplinari.

#### **6.3.3. UFFICIO COMPETENTE AD EMANARE PARERI SULLA APPLICAZIONE DEL CODICE DI COMPORTAMENTO**

Provvede l'ufficio competente a svolgere e concludere i procedimenti disciplinari a norma dell'articolo 55-bis comma 4 del decreto legislativo 165/2001 e s.m.i.

### **6.4. FORMAZIONE**

L'articolo 7-bis del decreto legislativo 165/2001 che imponeva a tutte le PA la pianificazione annuale della formazione è stato abrogato dal DPR 16 aprile 2013 numero 70.

L'articolo 8 del medesimo DPR 70/2013 prevede che le sole amministrazioni dello Stato siano tenute ad adottare, entro e non oltre il 30 giugno di ogni anno, un Piano triennale di formazione del personale in cui siano rappresentate le esigenze formative delle singole amministrazioni.

Questo redige il Programma triennale delle attività di formazione dei dirigenti e funzionari pubblici, entro il 31 ottobre di ogni anno.

Si prevede, ove possibile, di strutturare la formazione su due livelli:

- livello generale, rivolto a tutti i dipendenti: riguarda l'aggiornamento delle competenze (approccio contenutistico) e le tematiche dell'etica e della legalità (approccio valoriale);

- livello specifico, rivolto al responsabile della prevenzione, ai responsabili dei servizi e al personale addetto alle aree a rischio: con riferimento alle politiche, i programmi e i vari strumenti utilizzati per la prevenzione e tematiche settoriali, in relazione al ruolo svolto da ciascun soggetto nell'amministrazione.

Si precisa che le piccole dimensioni e le modeste capacità di spese non permettono a questo Parco di sostenere gli oneri relativi ai corsi di aggiornamento per i dipendenti.

Si demanda al Responsabile per la prevenzione della corruzione il compito di individuare, i collaboratori cui somministrare formazione in materia di prevenzione della corruzione e trasparenza, di individuare i soggetti incaricati della formazione e di definire i contenuti della formazione.

## **6.5. ROTAZIONE DEL PERSONALE**

L'ente intende adeguare il proprio ordinamento alle previsioni di cui all'art. 16, comma 1, lett. I-quater), del decreto legislativo 165/2001, in modo da assicurare la prevenzione della corruzione mediante tutela anticipata.

La dotazione organica dell'ente è talmente ridotta e le funzioni svolte dai dipendenti sono così specialistiche che non è possibile applicare il criterio della rotazione.

Non esistono figure professionali perfettamente fungibili.

La legge di stabilità per il 2016 (legge 208/2015), al comma 221, prevede quanto segue: "(...) non trovano applicazione le disposizioni adottate ai sensi dell'articolo 1 comma 5 della legge 190/2012, ove la dimensione dell'ente risulti incompatibile con la rotazione dell'incarico dirigenziale".

In sostanza, la legge consente di evitare la rotazione dei dirigenti/funzionari negli enti dove ciò non sia possibile per sostanziale infungibilità delle figure presenti in dotazione organica.

In ogni caso, si auspica l'attuazione di quanto espresso a pagina 3 delle "Intese" raggiunte in sede di Conferenza unificata il 24 luglio 2013: "L'attuazione della mobilità, specialmente se temporanea, costituisce un utile strumento per realizzare la rotazione tra le figure professionali specifiche e gli enti di più ridotte dimensioni. In quest'ottica, la Conferenza delle regioni, l'A.N.C.I. e l'U.P.I. si impegnano a promuovere iniziative di raccordo ed informativa tra gli enti rispettivamente interessati finalizzate all'attuazione della mobilità, anche temporanea, tra professionalità equivalenti presenti in diverse amministrazioni".

### **6.5.1. INDICAZIONE DELLE DISPOSIZIONI RELATIVE AL RICORSO ALL'ARBITRATO CON MODALITÀ CHE NE ASSICURINO LA PUBBLICITÀ E LA ROTAZIONE**

L'ente per ogni ipotesi contrattuale, e sistematicamente in tutti i contratti futuri, intende escludere il ricorso all'arbitrato (esclusione della clausola compromissoria) uniformandosi alle prescrizioni di cui alla Determinazione ANAC 10/12/2015, n.13, e a quanto previsto all'art. 209 del D.Lgs. n. 50/2016.

## **6.6. ELABORAZIONE DISCIPLINA DEGLI INCARICHI E LE ATTIVITÀ NON CONSENTITE AI PUBBLICI DIPENDENTI**

L'ente applica con puntualità la già esaustiva e dettagliata disciplina del decreto legislativo n. 39/2013, dell'articolo 53 del decreto legislativo 165/2001 e dell'articolo 60 del DPR 3/1957.

## **6.7. ELABORAZIONE DI DIRETTIVE PER L'ATTRIBUZIONE DEGLI INCARICHI DIRIGENZIALI, CON LA DEFINIZIONE DELLE CAUSE OSTATIVE AL CONFERIMENTO E VERIFICA DELL'INSUSSISTENZA DI CAUSE DI INCOMPATIBILITÀ**

L'ente applica con puntualità la già esaustiva e dettagliata disciplina recata dalle disposizioni di cui alla L.R. n. 12/2011 e del decreto legislativo 165/2001 e s.m.i.

Inoltre, l'ente applica puntualmente le disposizioni del decreto legislativo n.39/2013 ed in particolare l'articolo 20 rubricato: dichiarazione sulla insussistenza di cause di inconferibilità o incompatibilità.

## **6.8. DEFINIZIONE DI MODALITÀ PER VERIFICARE IL RISPETTO DEL DIVIETO DI SVOLGERE ATTIVITÀ INCOMPATIBILI A SEGUITO DELLA CESSAZIONE DEL RAPPORTO**

La legge 190/2012 ha integrato l'articolo 53 del decreto legislativo 165/2001 con un nuovo comma il 16-ter per contenere il rischio di situazioni di corruzione connesse all'impiego del dipendente pubblico successivamente alla cessazione del suo rapporto di lavoro.

La norma vieta ai dipendenti che, negli ultimi tre anni di servizio, abbiano esercitato poteri autoritativi o negoziali per conto delle pubbliche amministrazioni, di svolgere, nei tre anni successivi alla cessazione del rapporto di pubblico impiego, attività lavorativa o professionale presso i soggetti privati destinatari dell'attività della pubblica amministrazione svolta attraverso i medesimi poteri.

Eventuali contratti conclusi e gli incarichi conferiti in violazione del divieto sono nulli.

E' fatto divieto ai soggetti privati che li hanno conclusi o conferiti di contrattare con le pubbliche amministrazioni per i successivi tre anni, con obbligo di restituzione dei compensi eventualmente percepiti e accertati ad essi riferiti.

Il rischio valutato dalla norma è che durante il periodo di servizio il dipendente possa artatamente preconstituire delle situazioni lavorative vantaggiose, sfruttare a proprio fine la sua posizione e il suo potere all'interno dell'amministrazione, per poi ottenere contratti di lavoro/collaborazione presso imprese o privati con cui entra in contatto.

La norma limita la libertà negoziale del dipendente per un determinato periodo successivo alla cessazione del rapporto per eliminare la "convenienza" di eventuali accordi fraudolenti.

**Misura:** Pertanto, ogni contraente e appaltatore dell'ente, all'atto della stipulazione del contratto dovrà rendere una dichiarazione, ai sensi del DPR 445/2000, circa l'inesistenza di contratti di lavoro o rapporti di collaborazione vietati a norma del comma 16-ter del d.lgs. 165/2001 e s.m.i. (verrà diramata apposita circolare agli uffici).

L'ente verifica la veridicità delle suddette dichiarazioni con riferimento ai dipendenti cessati nell'ultimo triennio che abbiano esercitato poteri autoritativi o negoziali.

## **6.9. ELABORAZIONE DI DIRETTIVE PER EFFETTUARE CONTROLLI SU PRECEDENTI PENALI AI FINI DELL'ATTRIBUZIONE DEGLI INCARICHI E DELL'ASSEGNAZIONE AD UFFICI**

La legge 190/2012 ha introdotto delle misure di prevenzione di carattere soggettivo, che anticipano la tutela al momento della formazione degli organi deputati ad assumere decisioni e ad esercitare poteri nelle amministrazioni.

L'articolo 35-bis del decreto legislativo 165/2001 pone condizioni ostative per la partecipazione a commissioni di concorso o di gara e per lo svolgimento di funzioni direttive in riferimento agli uffici considerati a più elevato rischio di corruzione.

La norma in particolare prevede che coloro che siano stati condannati, anche con sentenza non passata in giudicato, per i reati previsti nel Capo I del Titolo II del libro secondo del Codice penale:

a) non possano fare parte, anche con compiti di segreteria, di commissioni per l'accesso o la selezione a pubblici impieghi;

b) non possano essere assegnati, anche con funzioni direttive, agli uffici preposti alla gestione delle risorse finanziarie, all'acquisizione di beni, servizi e forniture,

c) non possano essere assegnati, anche con funzioni direttive, agli uffici preposti alla concessione o all'erogazione di sovvenzioni, contributi, sussidi, ausili finanziari o attribuzioni di vantaggi economici a soggetti pubblici e privati;

d) non possano fare parte delle commissioni per la scelta del contraente per l'affidamento di lavori, forniture e servizi, per la concessione o l'erogazione di sovvenzioni, contributi, sussidi, ausili finanziari, nonché per l'attribuzione di vantaggi economici di qualunque genere.

**Misura:** Pertanto, ogni commissario e/o responsabile all'atto della designazione sarà tenuto a rendere, ai sensi del DPR 445/2000, una dichiarazione di insussistenza delle condizioni di incompatibilità di cui sopra. L'ente verifica la veridicità delle suddette dichiarazioni.

#### **6.10. ADOZIONE DI MISURE PER LA TUTELA DEL DIPENDENTE CHE EFFETTUA SEGNALAZIONI DI ILLECITO (WHISTLEBLOWER)**

Il nuovo articolo 54-bis del decreto legislativo 165/2001, rubricato "Tutela del dipendente pubblico che segnala illeciti" (c.d. whistleblower), introduce una misura di tutela già in uso presso altri ordinamenti, finalizzata a consentire l'emersione di fattispecie di illecito.

Secondo la disciplina del PNA del 2013 (Allegato 1 paragrafo B.12) sono accordate al whistleblower le seguenti misure di tutela:

a) la tutela dell'anonimato;

b) il divieto di discriminazione;

c) la previsione che la denuncia sia sottratta al diritto di accesso (fatta esclusione delle ipotesi eccezionali descritte nel comma 2 del nuovo art. 54-bis).

La legge 190/2012 ha aggiunto al d.lgs. 165/2001 l'articolo 54-bis.

La norma prevede che il pubblico dipendente che denunci all'autorità giudiziaria o alla Corte dei conti, o all'ANAC, ovvero riferisca al proprio superiore gerarchico condotte illecite di cui sia venuto a conoscenza in ragione del rapporto di lavoro, non possa "essere sanzionato, licenziato o sottoposto ad una misura discriminatoria, diretta o indiretta, avente effetti sulle condizioni di lavoro per motivi collegati direttamente o indirettamente alla denuncia".

L'articolo 54-bis delinea una "protezione generale ed astratta" che, secondo ANAC, deve essere completata con concrete misure di tutela del dipendente. Tutela che, in ogni caso, deve essere assicurata da tutti i soggetti che ricevono la segnalazione.

Il Piano nazionale anticorruzione prevede, tra azioni e misure generali per la prevenzione della corruzione e, in particolare, fra quelle obbligatorie, che le amministrazioni pubbliche debbano tutelare il dipendente che segnala condotte illecite.

Il PNA impone alle pubbliche amministrazioni, di cui all'art. 1 co. 2 del d.lgs. 165/2001, l'assunzione dei "necessari accorgimenti tecnici per dare attuazione alla tutela del dipendente che effettua le segnalazioni".

Le misure di tutela del whistleblower devono essere implementate, "con tempestività", attraverso il Piano triennale di prevenzione della corruzione (PTPC).

L'Amministrazione si impegna -partendo da quanto indicato nell'art. 1 comma 9 della L. 190/2012- ad attivare effettivamente la normativa sulla segnalazione da parte del dipendente di condotte illecite di cui sia venuto a conoscenza, di cui al comma 51 della legge n. 190, con le necessarie forme di tutela, ferme restando le garanzie di veridicità dei fatti, a tutela del denunciato.

Per garantire tempestività di azione, il funzionario incaricato a ricevere le eventuali segnalazioni è il Direttore in qualità di RPC, quale soggetto terzo nei confronti dell'oggetto della segnalazione e dei soggetti coinvolti e con indipendenza economica e funzionale nei confronti delle altre figure interne. Le segnalazioni che riguardano comportamenti, rischi, reati o irregolarità a danno dell'interesse pubblico, hanno come funzione primaria quella di prevenire l'evento corruttivo. Se la segnalazione



sarà sufficientemente qualificata e completa potrà essere verificata tempestivamente e con facilità portando in caso di effettivo rischio o illecito all'avviamento del procedimento disciplinare.

Per incentivare i dipendenti ed evitare che essi possano subire una discriminazione per il fatto di aver effettuato una segnalazione di illecito, oltre alle segnalazioni aperte, saranno ammesse segnalazioni riservate, nelle quali l'identità del segnalante sarà conosciuta solo dal responsabile dell'anticorruzione che riceve la segnalazione.

In taluni casi, se la segnalazione pervenuta sarà sufficientemente dettagliata, precisa e verificabile senza ledere i diritti e la privacy del soggetto segnalato e sarà tale da non richiedere ulteriori approfondimenti prima di procedere all'accertamento del fatto denunciato, saranno ammesse anche denunce anonime.

Tali denunce dovranno pervenire al responsabile dell'anticorruzione per posta elettronica all'indirizzo che verrà appositamente attivato nel corso dell'anno e appena sarà possibile: [direttore@parcooglionord.it](mailto:direttore@parcooglionord.it).

I fatti o atti che possono essere oggetto di segnalazione sono quelli riguardanti comportamenti, rischi, reati o irregolarità a danno dell'interesse pubblico, non saranno prese in considerazione segnalazioni riguardanti lamentele di carattere personale del segnalante.

Alla luce dell'Orientamento ANAC n. 130 del 22 dicembre 2014, recante "Whistleblower: attività di accertamento delle azioni discriminatorie; Funzioni del RPC: indicazione", si prevede che il RPC, oltre che curare la predisposizione di un'apposita sezione del Piano triennale in ordine alla gestione degli strumenti di tutela del dipendente pubblico che segnala illeciti (c.d. whistleblower), sia tenuto a svolgere l'attività istruttoria necessaria per accertare se le azioni discriminatorie subite dal segnalante siano riconducibili alle iniziative intraprese da quest'ultimo per denunciare presunte attività illecite del proprio datore di lavoro.

Il RPC ha, altresì, il compito di segnalare al Dipartimento della funzione pubblica le eventuali azioni discriminatorie e di trasmettere alla Procura della Repubblica eventuali fatti penalmente rilevanti, nonché all'UPD (Ufficio Provvedimenti Disciplinari) per avviare un eventuale procedimento disciplinare.

La scheda per la segnalazione di illecito – allegata alla determinazione ANAC n. 6/2015 - sarà pubblicata in forma permanente nel sito web istituzionale, nella sezione: Amministrazione trasparente > Altri contenuti – Prevenzione della Corruzione.

I soggetti destinatari delle segnalazioni sono tenuti al segreto ed al massimo riserbo. Applicano con puntualità e precisione i paragrafi B.12.1, B.12.2 e B.12.3 dell'Allegato 1 del PNA 2013.

#### **6.10.1 - ANONIMATO**

La ratio della norma è quella di evitare che il dipendente ometta di effettuare segnalazioni di illecito per il timore di subire conseguenze pregiudizievoli.

La norma tutela l'anonimato facendo specifico riferimento al procedimento disciplinare. Tuttavia, l'identità del segnalante deve essere protetta in ogni contesto successivo alla segnalazione.

Per quanto riguarda lo specifico contesto del procedimento disciplinare, l'identità del segnalante può essere rivelata all'autorità disciplinare e all'incolpato nei seguenti casi:

- consenso del segnalante;
- la contestazione dell'addebito disciplinare è fondata su accertamenti distinti e ulteriori rispetto alla segnalazione: si tratta dei casi in cui la segnalazione è solo uno degli elementi che hanno fatto emergere l'illecito, ma la contestazione avviene sulla base di altri fatti da soli sufficienti a far scattare l'apertura del procedimento disciplinare;
- la contestazione è fondata, in tutto o in parte, sulla segnalazione e la conoscenza dell'identità è assolutamente indispensabile per la difesa dell'incolpato: tale circostanza può emergere solo a seguito dell'audizione dell'incolpato ovvero dalle memorie difensive che lo stesso produce nel procedimento.

La tutela dell'anonimato prevista dalla norma non è sinonimo di accettazione di segnalazione anonima. La misura di tutela introdotta dalla disposizione si riferisce al caso della segnalazione proveniente da dipendenti individuabili e riconoscibili. Resta fermo restando che l'amministrazione deve prendere in considerazione anche segnalazioni anonime, ove queste si presentino adeguatamente circostanziate e rese con dovizia di particolari, siano tali cioè da far emergere fatti e situazioni relazionandoli a contesti determinati (es.: indicazione di nominativi o qualifiche particolari, menzione di uffici specifici, procedimenti o eventi particolari, ecc.).

Le disposizioni a tutela dell'anonimato e di esclusione dell'accesso documentale non possono comunque essere riferibili a casi in cui, in seguito a disposizioni di legge speciale, l'anonimato non può essere opposto, ad esempio indagini penali, tributarie o amministrative, ispezioni, ecc.

#### **6.10.2 - IL DIVIETO DI DISCRIMINAZIONE NEI CONFRONTI DEL WHISTLEBLOWER.**

Per misure discriminatorie si intende le azioni disciplinari ingiustificate, le molestie sul luogo di lavoro ed ogni altra forma di ritorsione che determini condizioni di lavoro intollerabili. La tutela prevista dalla norma è circoscritta all'ambito della pubblica amministrazione; infatti, il segnalante e il denunciato sono entrambi pubblici dipendenti. La norma riguarda le segnalazioni effettuate all'Autorità giudiziaria, alla Corte dei conti o al proprio superiore gerarchico.

Il dipendente che ritiene di aver subito una discriminazione per il fatto di aver effettuato una segnalazione di illecito:

- deve dare notizia circostanziata dell'avvenuta discriminazione al responsabile della prevenzione; il responsabile valuta la sussistenza degli elementi per effettuare la segnalazione di quanto accaduto al dirigente sovraordinato del dipendente che ha operato la discriminazione; il dirigente valuta tempestivamente l'opportunità/necessità di adottare atti o provvedimenti per ripristinare la situazione e/o per rimediare agli effetti negativi della discriminazione in via amministrativa e la sussistenza degli estremi per avviare il procedimento disciplinare nei confronti del dipendente che ha operato la discriminazione,
- all'U.P.D.; l'U.P.D., per i procedimenti di propria competenza, valuta la sussistenza degli estremi per avviare il procedimento disciplinare nei confronti del dipendente che ha operato la discriminazione,
- all'Ufficio del contenzioso dell'amministrazione; l'Ufficio del contenzioso valuta la sussistenza degli estremi per esercitare in giudizio l'azione di risarcimento per lesione dell'immagine della pubblica amministrazione;
- all'Ispettorato della funzione pubblica che valuta la necessità di avviare un'ispezione al fine di acquisire ulteriori elementi per le successive determinazioni;
- può dare notizia dell'avvenuta discriminazione all'organizzazione sindacale alla quale aderisce o ad una delle organizzazioni sindacali rappresentative nel comparto presenti nell'amministrazione; l'organizzazione sindacale deve riferire della situazione di discriminazione all'Ispettorato della funzione pubblica se la segnalazione non è stata effettuata dal responsabile della prevenzione;
- può dare notizia dell'avvenuta discriminazione al Comitato Unico di Garanzia, d'ora in poi C.U.G.; il presidente del C.U.G. deve riferire della situazione di discriminazione all'Ispettorato della funzione pubblica se la segnalazione non è stata effettuata dal responsabile della prevenzione;
- può agire in giudizio nei confronti del dipendente che ha operato la discriminazione e dell'amministrazione per ottenere: un provvedimento giudiziale d'urgenza finalizzato alla cessazione della misura discriminatoria e/o al ripristino immediato della situazione precedente; l'annullamento davanti al T.A.R. dell'eventuale provvedimento amministrativo illegittimo e/o, se del caso, la sua disapplicazione da parte del Tribunale del lavoro e la condanna nel merito per le controversie in cui è parte il personale c.d. contrattualizzato; il risarcimento del danno patrimoniale e non patrimoniale conseguente alla discriminazione.

### **6.11 SOTTRAZIONE AL DIRITTO DI ACCESSO**

Il documento non può essere oggetto di visione né di estrazione di copia da parte di richiedenti, ricadendo nell'ambito delle ipotesi di esclusione di cui all'art. 24, comma 1, lett. a), della l. n. 241 del 1990. In caso di regolamentazione autonoma da parte dell'ente della disciplina dell'accesso documentale, in assenza di integrazione espressa del regolamento, quest'ultimo deve intendersi etero integrato dalla disposizione contenuta nella l. n. 190".

### **6.12 PREDISPOSIZIONE DI PROTOCOLLI DI LEGALITÀ PER GLI AFFIDAMENTI**

I patti d'integrità ed i protocolli di legalità sono un complesso di condizioni la cui accettazione viene configurata dall'ente, in qualità di stazione appaltante, come presupposto necessario e condizionante la partecipazione dei concorrenti ad una gara di appalto.

Il patto di integrità è un documento che la stazione appaltante richiede ai partecipanti alle gare.

Permette un controllo reciproco e sanzioni per il caso in cui qualcuno dei partecipanti cerchi di eluderlo.

Si tratta quindi di un complesso di regole di comportamento finalizzate alla prevenzione del fenomeno corruttivo e volte a valorizzare comportamenti eticamente adeguati per tutti i concorrenti.

L'AVCP con determinazione 4/2012 si era pronunciata sulla legittimità di inserire clausole contrattuali che impongono obblighi in materia di contrasto delle infiltrazioni criminali negli appalti nell'ambito di protocolli di legalità/patti di integrità.

Nella determinazione 4/2012 l'AVCP precisava che "mediante l'accettazione delle clausole sancite nei protocolli di legalità al momento della presentazione della domanda di partecipazione e/o dell'offerta, infatti, l'impresa concorrente accetta, in realtà, regole che rafforzano comportamenti già doverosi per coloro che sono ammessi a partecipare alla gara e che prevedono, in caso di violazione di tali doveri, sanzioni di carattere patrimoniale, oltre alla conseguenza, comune a tutte le procedure concorsuali, della estromissione dalla gara (cfr. Cons. St., sez. VI, 8 maggio 2012, n. 2657; Cons. St., 9 settembre 2011, n. 5066)".

E' intenzione dell'ente di elaborare patti d'integrità ed i protocolli di legalità da imporre in sede di gara ai concorrenti.

### **6.13 REALIZZAZIONE DEL SISTEMA DI MONITORAGGIO DEL RISPETTO DEI TERMINI, PREVISTI DALLA LEGGE O DAL REGOLAMENTO, PER LA CONCLUSIONE DEI PROCEDIMENTI**

Attraverso il monitoraggio possono emergere eventuali omissioni o ritardi ingiustificati che possono essere sintomo di fenomeni corruttivi.

Il sistema di monitoraggio dei principali procedimenti verrà attivato nell'ambito dei controlli interni dell'ente.

### **6.12. REALIZZAZIONE DI UN SISTEMA DI MONITORAGGIO DEI RAPPORTI TRA L'AMMINISTRAZIONE E I SOGGETTI CHE CON ESSA STIPULANO CONTRATTI E INDICAZIONE DELLE ULTERIORI INIZIATIVE NELL'AMBITO DEI CONTRATTI PUBBLICI**

Il sistema di monitoraggio dovrà essere attivato nell'ambito del sistema dei controlli interni dell'ente.

#### **6.14. INDICAZIONE DELLE INIZIATIVE PREVISTE NELL'AMBITO DELL'EROGAZIONE DI SOVVENZIONI, CONTRIBUTI, SUSSIDI, AUSILI FINANZIARI NONCHÉ ATTRIBUZIONE DI VANTAGGI ECONOMICI DI QUALUNQUE GENERE**

Sovvenzioni, contributi, sussidi, ausili finanziari, nonché attribuzioni di vantaggi economici di qualunque genere, saranno elargiti alle condizioni e secondo la disciplina del regolamento previsto dall'articolo 12 della legge 241/1990.

#### **6.15. INDICAZIONE DELLE INIZIATIVE PREVISTE NELL'AMBITO DI CONCORSI E SELEZIONE DEL PERSONALE**

I concorsi e le procedure selettive si svolgono secondo le prescrizioni del decreto legislativo 165/2001. Verrà adottata specifica disciplina in seno al regolamento di organizzazione dell'ente; nelle more dell'approvazione verrà applicato il regolamento approvato dal Parco.

Ogni provvedimento relativo a concorsi e procedure selettive è prontamente pubblicato sul sito istituzionale dell'ente nella sezione "amministrazione trasparente".

Ancor prima dell'entrata in vigore del decreto legislativo 33/2013, che ha promosso la sezione del sito "amministrazione trasparente", detti provvedimenti sono stati sempre pubblicati secondo la disciplina regolamentare del Parco.

#### **6.16. INDICAZIONE DELLE INIZIATIVE PREVISTE NELL'AMBITO DELLE ATTIVITÀ ISPETTIVE/ORGANIZZAZIONE DEL SISTEMA DI MONITORAGGIO SULL'ATTUAZIONE DEL PTPC, CON INDIVIDUAZIONE DEI REFERENTI, DEI TEMPI E DELLE MODALITÀ DI INFORMATIVA**

Il monitoraggio circa l'applicazione del presente PTPC è svolto in autonomia dal Responsabile della prevenzione della corruzione.

Ai fini del monitoraggio i dipendenti sono tenuti a collaborare con il Responsabile della prevenzione della corruzione e forniscono ogni informazione che lo stesso ritenga utile.

#### **6.17. AZIONI DI SENSIBILIZZAZIONE E RAPPORTO CON LA SOCIETÀ CIVILE**

In conformità al PNA del 2013 (pagina 52), l'ente intende pianificare ad attivare misure di sensibilizzazione della cittadinanza finalizzate alla promozione della cultura della legalità.

A questo fine, una prima azione consiste nel dare efficace comunicazione e diffusione alla strategia di prevenzione dei fenomeni corruttivi impostata e attuata mediante il presente PTCP e alle connesse misure.

Considerato che l'azione di prevenzione e contrasto della corruzione richiede un'apertura di credito e di fiducia nella relazione con cittadini, utenti e imprese, che possa nutrirsi anche di un rapporto continuo alimentato dal funzionamento di stabili canali di comunicazione, l'amministrazione dedicherà particolare attenzione alla segnalazione dall'esterno di episodi di cattiva amministrazione, conflitto di interessi, corruzione.

### **7. LA PROGRAMMAZIONE DELLA TRASPARENZA: UN UNICO PIANO DI PREVENZIONE DELLA CORRUZIONE E DELLA TRASPARENZA E UN UNICO RESPONSABILE**

#### **7.1. LA TRASPARENZA**

**L'amministrazione ritiene la trasparenza sostanziale della PA e l'accesso civico le misure principali per contrastare i fenomeni corruttivi.**

Il 14 marzo 2013 il legislatore ha varato il decreto legislativo 33/2013 di "Riordino della disciplina riguardante gli obblighi di pubblicità, trasparenza e diffusione di informazioni da parte delle pubbliche amministrazioni".

Il decreto legislativo 97/2016, il cosiddetto "Freedom of Information Act", ha modificato la quasi totalità degli articoli e degli istituti del suddetto "decreto trasparenza".

L'ANAC, il 28 dicembre 2016, ha approvato la deliberazione numero 1310 "Prime linee guida recanti indicazioni sull'attuazione degli obblighi di pubblicità, trasparenza e diffusione di informazioni contenute nel d.lgs. 33/2013 come modificato dal d.lgs. 97/2016".

Nella versione originale il decreto 33/2013 si poneva quale oggetto e fine la "trasparenza della PA". Il Foia ha spostato il baricentro della normativa a favore del "cittadino" e del suo diritto di accesso. E' la libertà di accesso civico l'oggetto ed il fine del decreto, libertà che viene assicurata, seppur nel rispetto "dei limiti relativi alla tutela di interessi pubblici e privati giuridicamente rilevanti", attraverso:

- l'istituto dell'accesso civico, estremamente potenziato rispetto alla prima versione del decreto legislativo 33/2013;
- la pubblicazione di documenti, informazioni e dati concernenti l'organizzazione e l'attività delle pubbliche amministrazioni.

In ogni caso, la trasparenza rimane la misura cardine dell'intero impianto anticorruzione delineato dal legislatore della legge 190/2012.

Secondo l'articolo 1 del d.lgs. 33/2013, rinnovato dal decreto legislativo 97/2016: "La trasparenza è intesa come accessibilità totale dei dati e documenti detenuti dalle pubbliche amministrazioni, allo scopo di tutelare i diritti dei cittadini, promuovere la partecipazione degli interessati all'attività amministrativa e favorire forme diffuse di controllo sul perseguimento delle funzioni istituzionali e sull'utilizzo delle risorse pubbliche."

In conseguenza della cancellazione del programma triennale per la trasparenza e l'integrità, ad opera del decreto legislativo 97/2016, l'individuazione delle modalità di attuazione della trasparenza è parte integrante del PTPC in una "apposita sezione".

L'ANAC raccomanda alle amministrazioni di "rafforzare tale misura nei propri PTPC anche oltre al rispetto di specifici obblighi di pubblicazione già contenuti in disposizioni vigenti" (PNA 2016 pagina 24).

## **7.2 OBIETTIVI STRATEGICI**

**La trasparenza è ritenuta la misura principale per contrastare i fenomeni corruttivi come definiti dalla legge 190/2012.**

Pertanto, intende realizzare i seguenti obiettivi di trasparenza sostanziale:

1. la **trasparenza quale reale ed effettiva accessibilità totale** alle informazioni concernenti l'organizzazione e l'attività dell'amministrazione;
2. il **libero e illimitato esercizio dell'accesso civico**, come potenziato dal decreto legislativo 97/2016, quale diritto riconosciuto a chiunque di richiedere documenti, informazioni e dati.

Tali obiettivi hanno la funzione precipua di indirizzare l'azione amministrativa ed i comportamenti degli operatori verso:

- a) elevati livelli di trasparenza dell'azione amministrativa e dei comportamenti di dipendenti e funzionari pubblici, anche onorari;

b) lo sviluppo della cultura della legalità e dell'integrità nella gestione del bene pubblico.

### 7.3. ALTRI STRUMENTI DI PROGRAMMAZIONE

Gli obiettivi di trasparenza sostanziale, riportati nelle Tabelle che seguono, saranno inseriti nella programmazione strategica e operativa e negli strumenti di programmazione di medio periodo e annuale:

#### Programmazione di medio periodo:

Documento di programmazione triennale	Periodo	Obbligatorio
Piano della performance triennale (art. 10 decreto legislativo 150/2009)	2021-2023	NO
Programmazione triennale dei LLPP (art. 21 del decreto legislativo 50/2016)	2021-2023	SI
Programmazione Biennale dei servizi e delle forniture (art. 21 del decreto legislativo 50/2016)	2021-2023	SI
Altro ...		NO

#### Programmazione operativa annuale:

Documento di programmazione triennale	Periodo	Obbligatorio
Bilancio annuale	2021	SI
Piano esecutivo di gestione	2021	SI
Piano degli obiettivi	2021	SI

In particolare, si segnalano i seguenti **obiettivi gestionali** di rilevante interesse ai fini della trasparenza dell'azione e dell'organizzazione amministrativa:

- ✓ aggiornamento straordinario dati pubblicati in riferimento, in particolare al sito dell'unione di nuova pubblicazione (sito coordinato con quello dei comuni aderenti);
- ✓ adozione nuovo regolamento per l'accesso;
- ✓ monitoraggio richieste di accesso civico.

### 7.4. COMUNICAZIONE

Per assicurare che la trasparenza sia sostanziale ed effettiva non è sufficiente provvedere alla pubblicazione di tutti gli atti ed i provvedimenti previsti dalla normativa, occorre **semplificarne il linguaggio, rimodulandolo in funzione della trasparenza e della piena comprensibilità del contenuto dei documenti da parte di chiunque e non solo degli addetti ai lavori.**

E' necessario utilizzare un linguaggio semplice, elementare, evitando per quanto possibile espressioni burocratiche, abbreviazioni e tecnicismi dando applicazione alle direttive emanate dal Dipartimento della Funzione Pubblica negli anni 2002 e 2005 in tema di semplificazione del linguaggio delle pubbliche amministrazioni.

Il **sito web** dell'ente è il mezzo primario di comunicazione, il più accessibile ed il meno oneroso, attraverso il quale l'amministrazione garantisce un'informazione trasparente ed esauriente circa il suo operato, promuove nuove relazioni con i cittadini, le imprese le altre PA, pubblicizza e consente l'accesso ai propri servizi, consolida la propria immagine istituzionale.

Ai fini dell'applicazione dei principi di trasparenza e integrità, l'ente sta realizzando un sito internet istituzionale costantemente aggiornato e coordinato con il sito internet istituzionale dei comuni del territorio del Parco.

La legge 69/2009 riconosce l'effetto di "pubblicità legale" soltanto alle pubblicazioni effettuate sui siti informatici delle PA.

L'articolo 32 della suddetta legge dispone che "a far data dal 1° gennaio 2010, gli obblighi di pubblicazione di atti e provvedimenti amministrativi aventi effetto di pubblicità legale si intendono assolti con la pubblicazione nei propri siti informatici da parte delle amministrazioni e degli enti pubblici obbligati".

L'amministrazione ha adempiuto al dettato normativo ed oggi l'albo pretorio è esclusivamente informatico. Il relativo link è indicato nella home page del sito istituzionale.

Come deliberato dall'Autorità nazionale anticorruzione (legge 190/2012), per gli atti soggetti a pubblicità legale all'albo pretorio on line, nei casi in cui tali atti rientrino nelle categorie per le quali l'obbligo è previsto dalla legge, rimane invariato anche l'obbligo di pubblicazione in altre sezioni del sito istituzionale, nonché nell'apposita sezione "trasparenza, valutazione e merito" (oggi "amministrazione trasparente").

L'ente è munito del seguente indirizzi di **posta elettronica** certificata: [parco.oglionord@pec.regione.lombardia.it](mailto:parco.oglionord@pec.regione.lombardia.it).

Sul sito web, nella home page, è riportato l'indirizzo PEC istituzionale. Nelle sezioni contatti sono invece indicati gli indirizzi di posta elettronica ordinaria di ciascun ufficio, nonché gli altri consueti recapiti (telefono, fax, ecc.).

## 7.5. ATTUAZIONE

L'Allegato numero 1, della deliberazione ANAC 28 dicembre 2016 numero 1310, integrando i contenuti della scheda allegata al decreto legislativo 33/2013, ha rinnovato la disciplina la struttura delle informazioni da pubblicarsi sui siti istituzionali delle pubbliche amministrazioni adeguandola alle novità introdotte dal decreto legislativo 97/2016.

Come noto, il legislatore ha organizzato in sotto-sezioni di primo e di secondo livello le informazioni, i documenti ed i dati da pubblicare obbligatoriamente nella sezione «Amministrazione trasparente» del sito web.

Oggi le sotto-sezioni devono essere denominate esattamente come indicato dalla deliberazione ANAC 1310/2016.

**Le tabelle riportate nell'allegato B, ripropongono fedelmente i contenuti, assai puntuali e dettagliati, quindi più che esaustivi, dell'Allegato numero 1 della deliberazione ANAC 28 dicembre 2016 numero 1310.**

Rispetto alla deliberazione 1310/2016, le tabelle di questo piano sono composte da sette colonne che recano i dati seguenti:

- Colonna A: denominazione delle sotto-sezioni di primo livello
- Colonna B: denominazione delle sotto-sezioni di secondo livello;
- Colonna C: disposizioni normative, aggiornate al d.lgs. 97/2016, che impongono la pubblicazione;
- Colonna D: denominazione del singolo obbligo di pubblicazione;
- Colonna E: contenuti dell'obbligo (documenti, dati e informazioni da pubblicare in ciascuna sotto-sezione secondo le linee guida di ANAC);
- Colonna F: periodicità di aggiornamento delle pubblicazioni;
- Colonna G: ufficio responsabile della pubblicazione dei dati, delle informazioni e dei documenti previsti nella colonna E secondo la periodicità prevista in colonna F.

La normativa impone scadenze temporali diverse per l'aggiornamento delle diverse tipologie di informazioni e documenti.

L'aggiornamento delle pagine web di "Amministrazione trasparente" può avvenire "tempestivamente", oppure su base annuale, trimestrale o semestrale.

L'aggiornamento di numerosi dati deve essere "tempestivo". Il legislatore non ha però specificato il concetto di tempestività, concetto relativo che può dar luogo a comportamenti anche molto difformi. Pertanto, al fine di "rendere oggettivo" il concetto di tempestività, tutelando operatori, cittadini e amministrazione, si definisce che è tempestiva la pubblicazione di dati, informazioni e documenti quando effettuata entro n. 30 giorni dalla disponibilità definitiva dei dati, informazioni e documenti. Inoltre, l'articolo 43 comma 3 del decreto legislativo 33/2013 prevede che "i dirigenti responsabili degli uffici dell'amministrazione garantiscano il tempestivo e regolare flusso delle informazioni da pubblicare ai fini del rispetto dei termini stabiliti dalla legge".

I dipendenti responsabili della trasmissione dei dati, della pubblicazione e dell'aggiornamento sono individuati nei responsabili dei settori/uffici indicati nella colonna G.

## **7.6. ACCESSO CIVICO**

Il decreto legislativo 33/2013, comma 1, del rinnovato articolo 5 prevede: "L'obbligo previsto dalla normativa vigente in capo alle pubbliche amministrazioni di pubblicare documenti, informazioni o dati comporta il diritto di chiunque di richiedere i medesimi, nei casi in cui sia stata omessa la loro pubblicazione".

Mentre il comma 2, dello stesso articolo 5: "Allo scopo di favorire forme diffuse di controllo sul perseguimento delle funzioni istituzionali e sull'utilizzo delle risorse pubbliche e di promuovere la partecipazione al dibattito pubblico, chiunque ha diritto di accedere ai dati e ai documenti detenuti dalle pubbliche amministrazioni, ulteriori rispetto a quelli oggetto di pubblicazione" obbligatoria ai sensi del decreto 33/2013.

La norma attribuisce ad ogni cittadino il libero accesso ai dati elencati dal decreto legislativo 33/2013, oggetto di pubblicazione obbligatoria, ed estende l'accesso civico ad ogni altro dato e documento ("ulteriore") rispetto a quelli da pubblicare in "amministrazione trasparente".

L'accesso civico "potenziato" investe ogni documento, ogni dato ed ogni informazione delle pubbliche amministrazioni. L'accesso civico incontra quale unico limite "la tutela di interessi giuridicamente rilevanti" secondo la disciplina del nuovo articolo 5-bis.

L'accesso civico, come in precedenza, non è sottoposto ad alcuna limitazione quanto alla legittimazione soggettiva del richiedente: spetta a chiunque.

Come già precisato, consentire a chiunque l'esercizio dell'accesso civico è obiettivo strategico di questa amministrazione.

Del diritto all'accesso civico è stata data ampia informazione sul sito dell'ente, nella sezione "altri contenuti – accesso civico", anche attraverso la pubblicazione della modulistica da utilizzare e delle modalità per l'invio.

A norma del decreto legislativo 33/2013 in "amministrazione trasparente" sono pubblicati:

- i nominativi del responsabile della trasparenza al quale presentare la richiesta d'accesso civico e del titolare del potere sostitutivo, con l'indicazione dei relativi recapiti telefonici e delle caselle di posta elettronica istituzionale;
- le modalità per l'esercizio dell'accesso civico.

I dipendenti sono stati appositamente formati su contenuto e modalità d'esercizio dell'accesso civico, nonché sulle differenze rispetto al diritto d'accesso.



### **7.7. DATI ULTERIORI**

La pubblicazione puntuale e tempestiva dei dati e delle informazioni elencate dal legislatore è più che sufficiente per assicurare la trasparenza dell'azione amministrativa di questo ente, considerate le modeste dimensioni organizzative.

Pertanto, non è prevista la pubblicazione di ulteriori informazioni.

Orzinuovi; lì 25/02/2021

Il Responsabile per la prevenzione della corruzione  
Claudia Ploia